ERCIL

2ª EDICIÓN

N.º 1.991 — Semana del 26 de septiembre al 2 de octubre de 1973.
E° 100 — Recargo por flete: E° 2.

A PARTIR DEL MARTES 11

- De la UP a la Junta
- Las razones militares
- La otra cara del allendismo
- Danza de los millones
- Los planes extremistas
- La hora de la reconstrucción

¡CUIDELO!

PONGALE LO MEJOR

BRASIL 13 Y 18

Extenso surtido en Tapabarros,
Capot, Puertas, Tapa Maleta
para Citroneta, Peugeot, Fiat, Simca 1000, Skoda
Tambien tenemos Chassis para Citroneta.

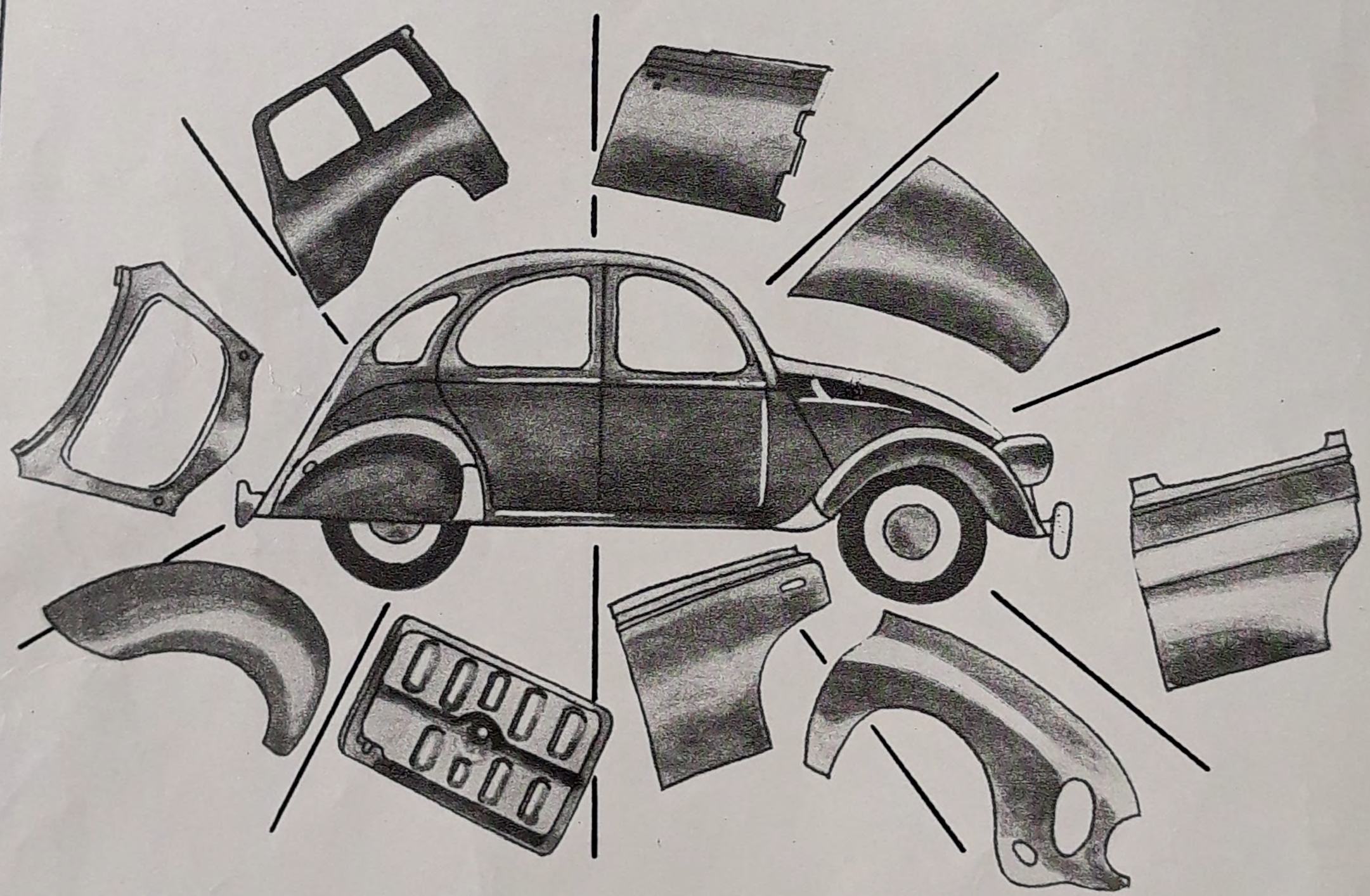

Paquete resortes
delantero y trasero
para Ford F600, F350, F100
Skoda, Fiat 125, Fiat 600
Espirales delanteros y traseros
para C10, Fiat 600, Simca 1000
Peugeot 404, Citroneta, Acadian,
Ford Falcon, etc.

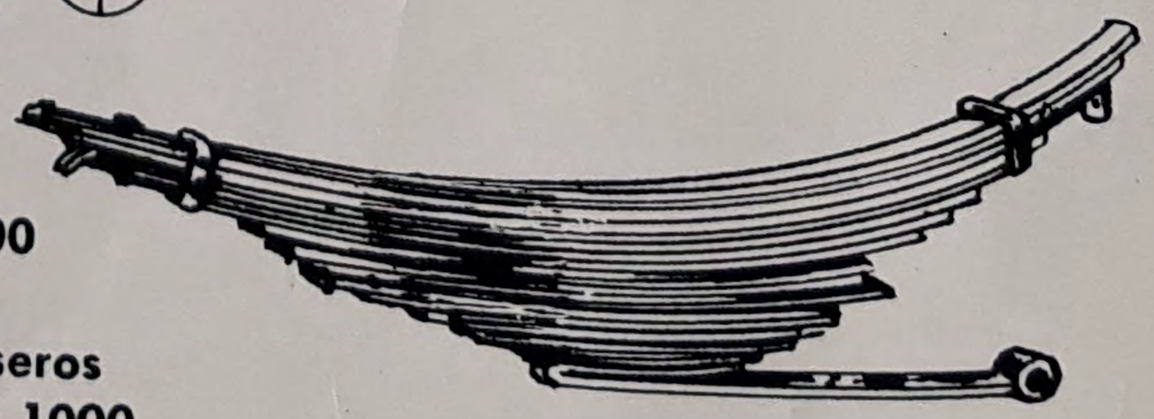

ESTA EDICION

La revista que el lector tiene en este momento en sus manos y que lleva —siguiendo el orden correlativo— el número 1.991 no es la primera con ese número que ha preparado el equipo de ERCILLA: el martes 11 de septiembre, una edición con el mismo número y un contenido obviamente distinto no alcanzó a salir de las prensas de Quimantú cuando se desencadenaron los dramáticos sucesos que llevaron a la instauración de una Junta Militar de Gobierno.

Desde el minuto que los chilenos —por las ondas radiales— se enteraron del movimiento militar, el equipo de esta revista comprendió: a) que la edición en prensas probablemente nunca llegaría a los lectores, y b) que había que prepararse para salir nuevamente a circulación con una visión de los dramáticos acontecimientos que se vivían. El trabajo periodístico nunca se detuvo prácticamente, pese a las limitaciones naturales que imponía la situación y al hecho de que los talleres de la Empresa Editora en que se imprime ERCILLA estaban, por el momento, cerrados.

La batalla por volver lo antes posible a esta cita con los lectores se empezó a definir, finalmente, la semana pasada: la Editorial Quimantú reabrió sus puertas y su personal, en un gesto que compromete la gratitud de ERCILLA, estuvo en condiciones de empezar a trabajar a partir del lunes de esta semana. El hecho de que toda la revista, que normalmente se confecciona en plazos más largos, esté ahora en la calle prueba la dedicación y el esfuerzo desplegados.

Para los periodistas, la titánica labor consistió, durante todo este fin de semana, en organizar el material recogido en dos semanas de labor, ordenarlo y poder presentar al público una visión lo más completa posible de lo ocurrido "a partir del 11 de septiembre", y, al mismo tiempo, mantener los rasgos inconfundibles de presentación gráfica y estilo de la revista.

Creemos haberlo logrado, pero el veredicto definitivo —naturalmente— corresponde ahora a cada lector.

El Día "D"

Para millones de chilenos, el 11 de septiembre empezó igual que todos los días: como dijo un corresponsal del *New York Time,* este país se había acostumbrado a vivir en la anormalidad. Citando a un parlamentario allendista, el periodista Marvine Howe señaló que los chilenos habían alcanzado un estado "de crisis permanente", al que se habían habituado.

Varios miles de chilenos, sin embargo, habían emprendido ya una gigantesca operación militar que —con extraordinaria eficacia y casi sin derramamiento de sangre— pretendía obligar al Presidente Allende a presentar su renuncia. La Junta de los Comandantes en Jefe y el Director de Carabineros se había de estrellar, sin embargo, con la "terca actitud" del Mandatario, quien obligó al bombardeo del Palacio de Gobierno y alentó la acción suicida de algunos focos de resistencia, que paulatinamente fueron eliminados. La historia de estas tensas horas, con su comienzo en Valparaíso, las reacciones del Jefe de Estado depuesto, la visión de quienes estuvieron en el cerco periodístico del Palacio de Gobierno y el relato de

los últimos momentos de Allende, hasta la verificación de su muerte por expertos del Servicio de Investigaciones, es el conjunto de crónicas que se presenta, bajo el título de "El Día D", en las páginas 5 y siguientes.

El pensamiento de la Junta

Quiénes son y cómo son los jefes militares que irrumpieron dramáticamente en la vida chilena el martes 11, no son preguntas fáciles de responder: la vida militar es, casi por definición, reservada y de caracteres monásticos. Junto con recordar los caracteres biográficos más destacados de los integrantes de la Junta de Gobierno, ERCILLA entrega también una síntesis de sus distintas opiniones. Se trata, en definitiva, de una situación inédita y original, a la que no se pueden aplicar esquemas preconcebidos ni "modelos" foráneos. (Páginas 15 a 17.)

De la UP a la Junta

Nada de lo ocurrido en Chile en las últimas dos semanas puede, naturalmente, explicarse sin antecedentes que se remontan, por lo menos, a los últimos tres años. Así, por supuesto, lo comprendió la Junta de Gobierno cuando en su Bando N.º 5, el mismo día en que se produjo el movimiento militar, resumió sus razones para pedir la renuncia de Salvador Allende..., "por la razón o la fuerza". Pero el documento tenía que ser necesariamente breve. Este análisis, en mayor extensión, es el que se presenta en páginas 13 y 14.

AÑO XL — SEMANA DEL 26 DE SEPTIEMBRE AL 2 DE OCTUBRE DE 1973 — EDICION N.º 1.991

sumario

EL PAIS 5
El día "D"
El relato de un testigo
De la UP a la Junta
El pensamiento de la Junta
Cómo se improvisa un gobierno militar
Planes para un asesinato en masa
Los escándalos del allendismo
Guerrilla en la montaña
Calma en tiempo record

ECONOMIA 37
Vuelco total para la recuperación
Participación junto a los trabajadores
El retorno
El barco se está reflotando
De la resistencia al desarrollo

EL MUNDO 5
El desafío latinoamericano
Perón entre duda e inquietudes
Con un suspiro de alivio
Igualdad con amenazas

DEPORTES 6
Dudas preliminares en la Selección

OTRAS SECCIONES .....

ERCILLA

DIRECTOR:
Emilio Filippi
SUBDIRECTOR:
Abraham Santibáñez
JEFE DE REDACCION E INFORMACIONES:
Luis Alvarez Baltierra
DIRECTOR DE ARTE:
Julio Palacios
Esta edición fue escrita por los siguientes editores y redactores: Luis Hernández Parker, Hernán Millas, Carlos Sepúlveda Vergara, Francisco Castillo, Mauricio Carvallo, María Paz del Río, Hugo Mery y el corresponsal en Valparaíso, Rodolfo Garcés. Colaboraron: María Olivia Monckeberg, Carmen Ortúzar, Claudio Sánchez, Rodolfo Gambetti, Enrique Ramírez, Guillermo Blanco, Osvaldo Fernández, Elsa Méndez y Alejandro Montenegro.
Las fotografías son del equipo permanente de ERCILLA, cuyo jefe es Heliodoro Torrente, con los reporteros gráficos Hugo Donoso y Hernán Castillo, y los colaboradores: Alberto Bravo, Bibí de Vicenzi y Luis Marchant Cornejo.
Editor-Gerente y Representante Legal:
Gerardo Infante Vial
SOCIEDAD EDITORA REVISTA "ERCILLA" LTDA.
Domicilio: Quebec 497 - Casilla 63-D - Teléfono: 255055, Santiago de Chile.

VALOR SUSCRIPCIONES

CHILE	
Semestral, correo ordinario	E° 2.800
Anual, correo ordinario	E° 5.500
Recargo por certificado, semestral	E° 260
Recargo por certificado, anual	E° 520
Correo Aéreo, semestral	E° 3.300
Correo Aéreo, anual	E° 6.600
EXTRANJERO, ANUALES*	
América del Sur	US$ 49
Centro y Norteamérica	US$ 53
España	US$ 77
Europa	US$ 77
Asia, Pakistán, Hongkong	US$ 106
Australia	US$ 135
Africa, Israel	US$ 102

* Estos precios para el extranjero incluyen transporte aéreo.

Impresa en los talleres de la Editora Nacional Quimantú Ltda. (La Editora Quimantú actúa sólo como impresor y no tiene responsabilidad alguna en el contenido de esta publicación).

Planes para un asesinato en masa

El 17 de septiembre era el día. Miles de extremistas, chilenos y extranjeros, pertrechados con armas importadas de países como Cuba, URSS y otros, y adiestrados en las propias residencias de Allende, se lanzarían al asesinato de oficiales, dirigentes políticos, periodistas y profesionales en una primera etapa para someter al país a una dictadura totalitaria. No alcanzaron a cumplir sus propósitos. En el escape —luego de producido el pronunciamiento militar— abandonaron arsenales, hospitales de campaña, y toda la planificación elaborada por "mentes extraviadas". (Información en páginas 21, 22 y 23.)

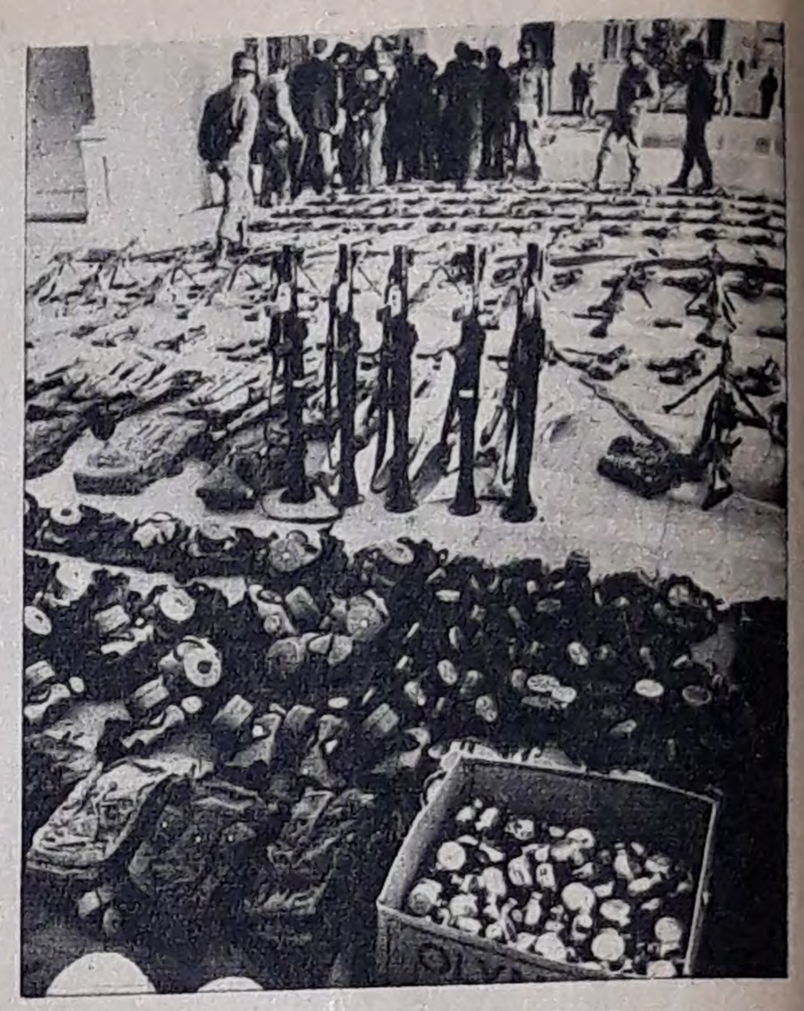

Escándalos

La frase favorita del régimen depuesto fue aquella cita de Fidel Castro: "Se podrán meter las patas, pero no las manos". Lentamente, sin embargo, cuando todavía Salvador Allende gobernaba desde La Moneda, Tomás Moro o El Cañaveral, los chilenos empezaron a darse cuenta de que había muchas metidas, tanto de pies como de manos. Y que estas últimas empezaban a ser más frecuentes.

Nadie, sin embargo, pudo imaginar siquiera la magnitud de los escándalos que en las últimas semanas empezaron a salir a luz al "destaparse la olla". Negociados, abusos, enormes sumas de dinero en bolsillos de funcionarios que siempre antes llevaron una vida modesta. Y, para culminarlo todo, los desbordes —con sabor caribeño— del propio Jefe del Estado, el proclamado líder del "Gobierno Popular". Aun los más tradicionales de los chilenos —esos que creen como en el Evangelio en aquello de que "no hay difunto malo"— ya han empezado a horrorizarse por la Caja de Pandora que se abrió el martes 11 de septiembre. (Páginas 24 y siguientes.)

La asombrosa tranquilidad

Desde un extremo a otro de Chile, el país entró en una sorprendente etapa de tranquilidad y trabajo sin descanso desde el día siguiente del movimiento militar que derribó a Salvador Allende.

Para los santiaguinos el proceso resultó un poco más lento y, por ello mismo, fue para los periodistas y colaboradores de ERCILLA que hicieron un rápido recorrido por el norte y el sur del país, fue una sorpresa ver que en cuestión de horas ya se había entrado en una etapa de normalidad casi absoluta. Seguramente para muchos lectores la impresión será la misma. (Páginas 29 a 35.)

La ofensiva diplomática

El contralmirante Ismael Huerta no es un desconocido para la gran mayoría de los chilenos: su breve paso en el ministerio del doctor Allende a fines del año pasado y comienzos de éste, y su renuncia consiguiente, primero, y sus críticas a la ENU más tarde, lo hicieron conocido. Muchos lo admiraron, otros le atacaron.

El nuevo Ministro de RR. EE. fue con frecuencia blanco de ataques del MIR. Ahora, su trabajo como Canciller le enfrentó a la tarea de denunciar ante el mundo la magnitud de la intromisión cubana en los asuntos internos chilenos, generando, al mismo tiempo, una ola que culminó con la ruptura de relaciones con la Unión Soviética.

Pero, por otra parte, el Ministro Huerta ya se anotó algunos triunfos importantes: anular en la NU las protestas cubanas y lograr que una serie de países, incluyendo los más importantes de América Latina y Europa Occidental, extendieran su reconocimiento oficial al nuevo Gobierno. (Páginas 52 y 53.)

Alberto Bravo

En plena acción: en calle Moneda

MARTES 11

EL DIA «D»

En un comentario sobre el fracaso de la sublevación del Blindado N.º 2 —el "tancazo" del 29 de junio—, un diario de USA ironizó sobre el hecho de que las Fuerzas Armadas chilenas ("que nunca han perdido una guerra", según recordó) habían sido "incapaces de dar con éxito un golpe de Estado". La explicación, recalcó en su primera conferencia de prensa el nuevo ministro del Interior, General Oscar Bonilla, era otra: reiterando los deseos militares de no alterar la vida constitucional chilena, en esa oportunidad se llegó incluso "al increíble sacrificio" de disparar "contra nuestros propios hermanos, para seguir con esa lealtad con el poder civil... Bastaba que hubiéramos seguido al Blindado para que cayera el Gobierno".

Poco más de dos meses después, cuando las Fuerzas Armadas se convencieron de que era una ilusión suicida esperar una salida pacífica a la crisis provocada por la Unidad Popular, su actuación se desarrolló con impecable eficacia. Provincias conflictivas como Concepción y Valparaíso fueron controladas "con cero muertos y cero heridos", y sólo en Santiago —principalmente por la "terca actitud" del doctor Salvador Allende, como habría de explicar el General Ernesto Baeza— se produjo una batalla formal, concentrada en torno al Palacio de La Moneda. Sólo más tarde la actuación deseñas escaramuzas, la más importante de las cuales fue, probablemente, el intento de asalto de comisarías y el regimiento "Maipo", en Valparaíso, el viernes 14.

Alerta en Tomás Moro

El lunes 10 de septiembre, los ministros uniformados que formaban parte del último gabinete de Allende asistieron como de costumbre a sus oficinas. También sobre este punto el General Bonilla fue explícito. Cuando los periodistas le preguntaron las razones de los ministros militares para actuar de este modo, respondió con ironía: "¿Qué querían, que avisáramos que íbamos a dar un golpe?"

El primer indicio del movimiento militar lo tuvo Allende alrededor de las siete de la mañana del martes. Un oficial de Carabineros de Valparaíso informó a la residencia de Tomás Moro que la situación en el puerto era anormal. La información era más que efectiva: el desplazamiento de las fuerzas, la ocupación de calles y sitios estratégicos, el control total por parte de las FF. AA. y Carabineros se inició allí hora y media antes que en el resto del país. En Valparaíso estaba —también— la primera emisora de radio que inauguró las transmisiones de la "red de las FF. AA. y Carabineros".

Con esta información, el Jefe de Estado depuesto decidió trasladarse de inmediato, con fuerte escolta, al Palacio de La Moneda. Sólo más tarde la actuación del palacio alertó a los periodistas de la Unidad Popular que en sus primeros informativos dieron cuenta de esta situación, pero sin tener siquiera acceso a la sede del Gobierno. A esa hora, sin embargo, ya había dos emisoras allendistas en silencio: Radio Nacional (del MIR), que había sido allanada por efectivos militares, y la Radio de la Universidad Técnica del Estado, que informó que un "comando" no identificado había destruido los equipos.

Poco después, sin embargo, la situación —en el éter radial— ya estaba definida y no dejaba lugar a dudas: las radios oficialistas recibieron la orden de acallar sus transmisiones o exponerse a un silenciamiento forzado. Justo cuando Radio Corporación daba cuenta de que sus antenas estaban siendo atacadas por los aviones de la FACH, en las emisoras que militaban en la oposición a Allende, se transmitió el primer comunicado de la Junta de Comandantes en Jefe y Director de Carabineros.

Las operaciones, sin embargo, habían empezado horas antes. En la tarde del lunes, la Escuadra —que había demorado su zarpe de Valparaíso— se puso finalmente proa al mar. El hecho no sólo fue visto por miles de porteños, sino que abundantemente publicitado por todos los medios de difusión esa misma noche. Era, aparentemente, el comienzo de una nueva operación "Unitas". Pero estas maniobras —por primera vez en su historia— no se realizaron: pocas horas después de su partida, los barcos de guerra retornaron a Valparaíso. Fue la primera acción y la que alertó a Allende.

Pero no era la única. En distintos puntos del país, en forma coordinada, diver-

Amigos y Testigos en Palacio

La prensa oficialista anunciaba que ese día, a las 11, Allende iba a asistir a la inauguración de una exposición en la Universidad Técnica del Estado. En la mayoría de los diarios del anterior Gobierno se indicaba, en pequeños párrafos, que el entonces Presidente hablaría al país, lo que en realidad debía haber ocurrido el día anterior, sufriendo una extraña postergación.

A las 8.30 se registró el arribo de Salvador Allende a La Moneda. A esa hora y en los tensos minutos siguientes ingresaron, además, Daniel Vergara, Fernando Flores, Osvaldo Puccio, las periodistas Frida Modak y Verónica Ahumada, el jefe de radio de la OIR, René Largo Farías, y posteriormente Augusto Olivares, director de TV Nacional. También se encontraba en el interior la Guardia de Carabineros que debía ser relevada a las 10; funcionarios de Investigaciones, de la Cancillería y otros empleados subalternos del régimen.

Los hechos se desencadenaron con impresionante velocidad. Según el informe policial del inspector Pedro Espinoza, Allende vestía esa mañana chaqueta de tweed, un beatle gris con cuello subido y pantalones marengo.

En esos momentos, señaló posteriormente el actual Secretario General de Gobierno, Coronel Pedro Ewing, el Presidente se dedicó a realizar diversos llamados con la intención de "indisponer" a los Altos Mandos de las Fuerzas Armadas. Un inútil intento de su fracasada táctica del "muñequeo". A través del General Ernesto Baeza, Comandante en Jefe del Comando de Infraestructura del Ejército, hubo numerosas gestiones telefónicas para convencer al Mandatario de que depusiera su terca actitud para evitar la pérdida de vidas inocentes.

Alberto Bravo

Los que se fueron: un grupo sale de Palacio

Rendición

Todos los intentos fueron rechazados por Allende. En esos instantes, entre las 10 y las 11 horas, La Moneda ya estaba rodeada de tropas militares de infantería y blindados. Además estaba vigente el plazo dado por la Junta Militar de bombardear el edificio a las 11. Minutos antes de su vencimiento, abandonaron el Palacio un grupo de mujeres y funcionarios.

Un grupo de periodistas había seguido las primeras alternativas (ver crónica aparte del reportero de Canal 13 de TV, Claudio Sánchez) y pudieron observar que en algunas ventanas del Palacio los miembros de la escolta de Allende —GAP— tomaban posiciones instalando ametralladoras "punto 30" dispuestos a resistir. Por las declaraciones oficiales, se sabe ahora que, en el momento de cumplirse el plazo para el bombardeo aéreo y terrestre, permanecían en el interior Allende, Daniel Vergara, Fernando Flores, Augusto Olivares y Osvaldo Puccio acompañados por un grupo de guardaespaldas, y Miria Contreras de Rupert, conocida como "La Payita", que ejercía funciones de secretaria privada y amiga íntima del Presidente.

Dos aparatos de cazabombardeo, *Hawker Hunter*, de la FACH, sobrevolaban la ciudad realizando vuelos rasantes sobre La Moneda. Estaban efectuando las maniobras de cálculo de precisión para el lanzamiento de sus *rockets*. Y el plazo se cumplió, no sin que antes el General Baeza llevara a efecto una última gestión. Allende respondió: "Hagan lo que quieran".

con precisión, tomando el control desde Arica a Punta Arenas.

Mensaje final

A lo largo del país, en esas primeras horas del martes 11 sólo hubo un incidente grave: en una comisaría de Antofagasta, el carabinero Guillermo Schmidt —descrito oficialmente como "de tendencias extremistas"— aprovechó el momento en que se hacía una formación en el cuartel, para atacar al comisario y al subcomisario, dándoles muerte con su revólver de servicio. Pero si esperaba encontrar apoyo de sus compañeros, se equivocó: reducido de inmediato, desarmado, "juzgado por los tribunales en tiempo de guerra", se informó al día siguiente que "el criminal, confeso de su delito, fue fusilado".

En Santiago, entretanto, la única emisora allendista que seguía en el aire era Radio Magallanes, del PC. Por ella, a las 9.20, minutos después de una breve aparición en su balcón habitual, Allende dirigió su último mensaje.

9.00: último saludo

Daniel López

Aviso tardío

La emisora, sin embargo, pudo transmitir largo rato más. En esos minutos reiteró el llamado hecho en la noche anterior por el PC y que el diario *El Siglo* publicó ese martes en primera página, con un ancho título en que llamaba a todo el mundo "a sus puestos de combate".

Aparentemente, el PC logró detectar los preparativos militares: en la noche del lunes, "a la hora del cierre de este boletín", según dijo la locutora del Canal Nacional de TV, se hizo entrega del llamado de alerta que después reprodujo *El Siglo*. Pero el aviso llegó demasiado tarde: a media mañana, cuando la cadena de las FF. AA. y Carabineros hizo su primer recuento, se precisó que el control del país era total. Especial énfasis se puso en ese informe en la custodia de algunos servicios esenciales y los vitales oleoductos.

A las diez de la mañana, según el relato que hizo en México María Isabel Allende de Tambuti, se encontró por primera vez con su padre en La Moneda. "Me que-

dé muy impresionada. Llevaba un *sweater* y el casco, con la ametralladora a la espalda." Según René Largo Farías, Allende ordenó a "las mujeres y los hombres que no tengan como defenderse" que se fueran. "Ordeno que las compañeras abandonen La Moneda. Quiero que se vayan. Yo no me voy a rendir y no quiero que el de ustedes sea un sacrificio estéril".

A esa hora, las Fuerzas Militares habían llegado al convencimiento de que no quedaba más remedio que proceder al bombardeo aéreo y terrestre de la Casa de Gobierno. Las reiteradas advertencias hechas por la red radial se tornaron dramáticas a eso de las 11.15, cuando se conminó a salir a las mujeres "en un plazo de tres minutos". A esa hora, según el relato de Largo Farías, el doctor Allende se reunió con sus hijas en un sótano de La Moneda y las obligó a salir. Seis personas salieron entonces a la calle. Antes, la Guardia de Carabineros también había salido.

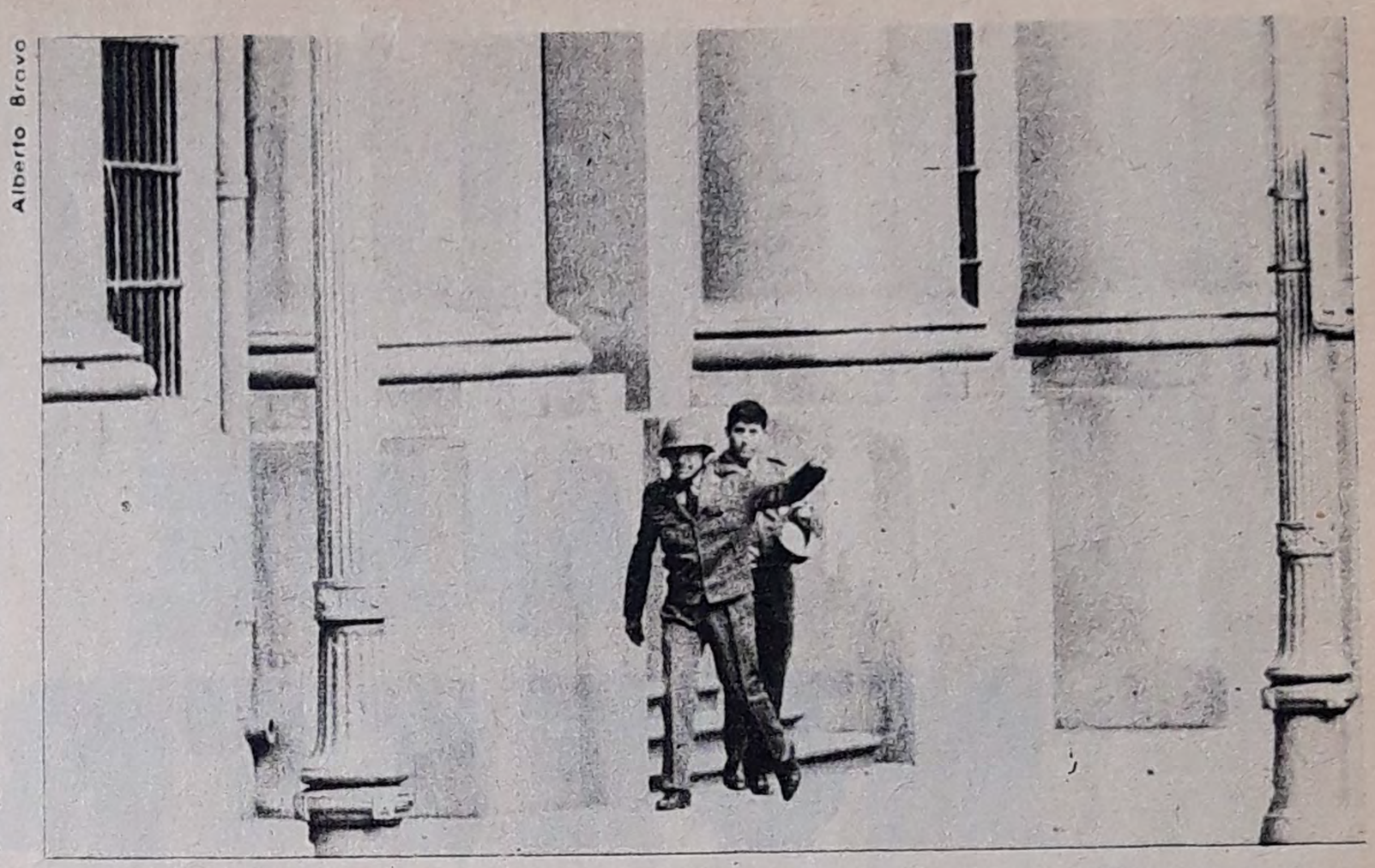

Alberto Bravo

Para la Guardia: término de la misión

En los minutos siguientes, como en una

Alberto Bravo

Al filo del mediodía: el ataque a La Moneda

película en que se inmoviliza la imagen, todo quedó dispuesto para el ataque final.

El bombardeo

Por más de media hora, un largo suspenso reinó en Santiago y en todo Chile: después del ultimátum de las 11.15 ninguna referencia se volvió a hacer por la radio a la situación de La Moneda.

No faltaron, eso sí, otras informaciones: la Junta Militar explicó en su Bando N.º 5 —reiteradamente leído por la radio— que la situación no había sido deseada ni buscada por los militares; decretó el Estado de Sitio y, para Santiago, se dispuso a esa hora el toque de queda que debía empezar a regir a las tres de la tarde. Este último anuncio significó que centenares de miles de personas, atrapadas por las novedades en sus lugares de trabajo, salieran a la calle, en un apresurado regreso a sus hogares.

Posiblemente la última esperanza de que el "poder popular" se hiciera presente en favor de Allende murió en esos momentos: obreros, dueñas de casa, estudiantes, profesionales y empleados, sin siquiera mostrar mayor angustia, coparon los últimos vehículos de la locomoción colectiva o —simplemente— se resignaron a caminar.

Al filo del mediodía, los escasos santiaguinos que aún permanecían en el centro tuvieron ocasión de presenciar lo que —a falta de palabras más adecuadas o técnicas— uno de ellos describió a ERCILLA como "un espectáculo inolvidable e impresionante". En un alarde de precisión, dos *Hawker-Hunter* de la FACH descendieron velozmente desde el norte y dejaron caer sus cohetes sobre las viejas paredes del palacio presidencial.

Los ataques se repitieron más de una docena de veces, dejando caer —según los testigos— unos 20 proyectiles. A las 12.06 por primera vez salió humo del interior. En los minutos siguientes, mientras la acción aérea era apoyada desde tierra por los tanques, el fuego aumentó en intensidad: una columna de humo negro, visible a varios centenares de metros, fue la confirmación de que la Junta Militar estaba decidida a resolver la situación "hasta las últimas consecuencias", para usar una frase favorita del régimen derrocado.

A las 12.15 el bombardeo había concluido.

Sus efectos se tradujeron en la destrucción de numerosas dependencias del Palacio, especialmente del sector de calle Moneda, donde se ubicaban las oficinas presidenciales y la subsecretaría de Interior. Casi de inmediato se inició un incendio, mientras las fuerzas militares disponían el lanzamiento de bombas lacrimógenas al interior del edificio.

El suicidio

Poco después, Allende se decidió a acatar las instrucciones de la Junta Militar enviando a Fernando Flores, Daniel Vergara y Osvaldo Puccio al Ministerio de Defensa a recibir las normas por las cuales debía efectuarse la rendición. Mientras los tres enviados permanecían en Defensa, se enteraron de que Allende estaba dispuesto a abandonar de inmediato La Moneda. La Junta Militar le había ofrecido un avión para sacarlo del país junto a su familia y a las personas que él indicara.

El Ejército dispuso entonces que un vehículo militar, tripulado por una patrulla, se acercara a la puerta de Morandé 80. En el interior del edificio se había formado una larga fila de funcionarios encabezada por "La Payita". Allende, aparentemente —por declaraciones de algunos testigos—, iba en el último lugar. Tenía sobre su cabeza un casco militar y llevaba en sus manos una ametralladora li-

HERES Fabres y De Heeckeren

USE NUESTRA EXPERIENCIA SIN COSTO

CUANDO NECESITE:
*INVERTIR SU DINERO
*COMPRAR O CONSTRUIR SU CASA
*PROYECTAR LA CONSTRUCCION, FINANCIAMIENTO Y VENTA DE UN GRUPO DE VIVIENDAS
O CUALQUIERA CONSULTA SOBRE
AHORRO - PRESTAMOS - INVERSIONES

ABRA
LA PUERTA
DE

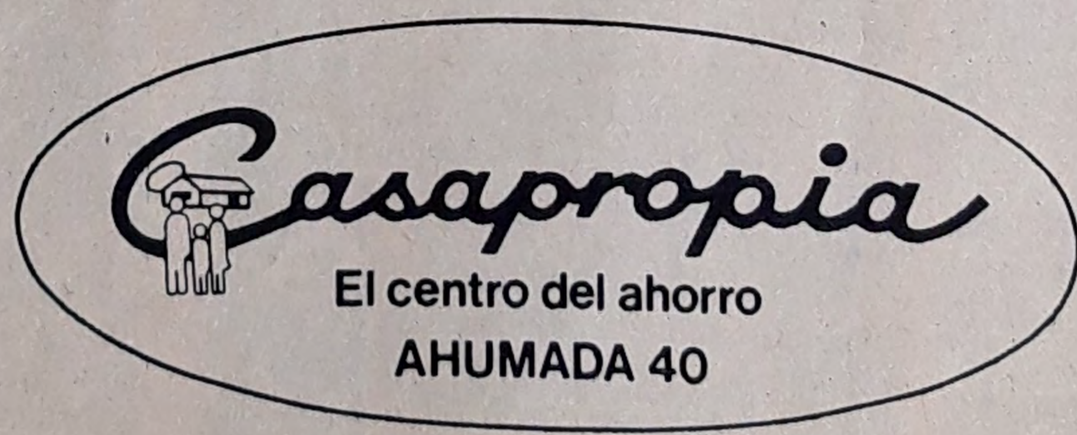

A.A.P. INTEGRANTE DEL SINAP.

AHORRE HOY Y PROGRESE CON CHILE

Los impresionantes arsenales

viana. Sorpresivamente, se retiró del lugar regresando al Salón de La Independencia, ubicado a un costado del Gran Comedor donde se acostumbraba efectuar las ceremonias de juramentos ministeriales y conferencias de prensa. Fue en ese Salón, cuyo nombre se debe a un enorme cuadro que recuerda la gesta del 12 de febrero de 1818, donde el Presidente se sentó sobre un sillón de felpa rojo confortable, y colocándose la boca de la metralleta bajo el mentón, apretó el gatillo. Dos balas perforaron su cabeza provocando el rompimiento de la caja craneana.

Uno de sus médicos personales, el doctor Patricio Guijón, al sentir los disparos volvió y entró al Salón de La Independencia. El cuerpo de Allende yacía semirrecostado sobre el diván. La metralleta, un modelo soviético marca AKA, fue encontrada por el facultativo apoyado en el antebrazo y abdomen del suicida. Guijón retiró el arma, para poder apreciar si Allende aún estaba vivo y al comprobar su muerte la puso nuevamente en el sitio donde la encontró, abandonando el lugar. El periodista Augusto Olivares había tomado también la decisión de autoeliminarse, aun cuando su acción no fue observada por nadie.

Recuerdos del General Palacios

"Tener que destruir una reliquia nacional es doloroso. Pero, como militar, considero que era inevitable." En estos términos resumió su impresión en Colombia —adonde llegó la semana pasada como presidente de la delegación chilena al Quinto Festival Deportivo Sudamericano de Cadetes— el General Javier Palacios, recordando el bombardeo aéreo y terrestre de La Moneda.

El militar, conocido por millones de televidentes porque entró al Palacio con un brazo vendado, fue el jefe de la operación. "La misión de apoderarme de La Moneda —contó a la agencia *Latin*— la recibí directamente de la Junta Militar y lo conseguimos en cuatro horas, cuando pensábamos que la resistencia sería mayor y que los combates durarían cinco o seis días."

De su entrada a las ruinas aún humeantes, recordó:

—Cuando penetré al Palacio, las llamas lo habían convertido en un infierno. Encontré a Allende recostado sobre un sillón, con la metralleta que le había regalado Fidel Castro, colocada contra su cuerpo, cerca de su mandíbula. Se había disparado dos proyectiles.

"El (Allende) estuvo disparando todo el tiempo, porque tenía las manos llenas de pólvora. El cargador de la metralleta estaba vacío. Había numerosas vainillas en la ventana y cerca de su cuerpo. A su lado también estaba un revólver, y cuando pasé a identificarlo tenía un casco y una máscara de gases."

El mudo testimonio de la Casa de Gobierno

Ex intendente Stuardo: el fin de la batalla

Alberto Bravo

La hora de la muerte de Allende, según el informe de la policía civil, fue registrada como a las 14.15 del martes. Es un hecho, conocido por las declaraciones de quienes lo acompañaron, que Allende había utilizado el casco y metralleta —que tenía la inscripción "A Salvador, de su compañero de armas Fidel Castro"— para atacar desde los balcones de La Moneda a los soldados que rodeaban el edificio. Quedó demostrado, además, que mantuvo casi hasta el final la intención de salvar su vida, aceptando renunciar y escapar del país. Sin embargo, en los momentos en que integraba la fila de los funcionarios que iban a salir del Palacio habría captado el ruido ensordecedor de los disparos efectuados por los francotiradores desde el Ministerio de Obras Públicas, motivando su regreso a las oficinas.

Los mismos hombres a los que él había armado (GAP) lo llevaron a la muerte. ■

Cómo cayó Tomás Moro

Entre las aficiones insospechadas del ex presidente Allende figuraba, según parece, el *hobby* de los planes de defensa: el mismo hombre que en la batalla de La Moneda luchó codo a codo con sus GAP, con un casco de acero y la metralleta que le regaló Fidel Castro, había diseñado el Plan de Defensa de la residencia de calle Tomás Moro.

El plan, muy cuidadoso en todos sus detalles, se confeccionó muy tarde o, simplemente, quedó inutilizado por la decisión de Allende de trasladarse a La Moneda después de confirmar las informaciones que le llegaron desde Valparaíso, a primera hora del martes 11. El hecho es que en Tomás Moro sólo quedó un grupo de sus Gap. Hay, incluso, una versión de que Hortensia Bussi sólo pudo salir del lugar gracias al valor de su chofer, quien le ayudó a eludir a los fanatizados miembros de la escolta personal, decididos a morir luchando.

Hugo Donoso

Tomás Moro: destrozos en la elegante casa presidencial

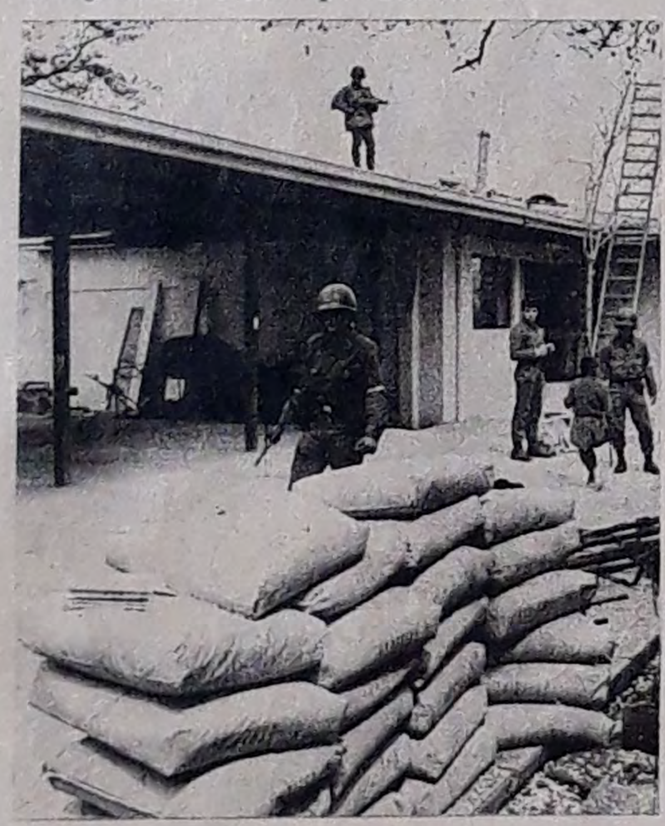
Hugo Donoso

Fueron estos GAP los que obligaron a la FACH a utilizar contra la residencia los mismos drásticos métodos que se habían empleado contra La Moneda. Un ataque contra los helicópteros obligó a los *Hawker Hunter* —poco después del ataque a La Moneda— a repetir su acción en Tomás Moro.

Toda resistencia fue aniquilada de inmediato y el capítulo siguiente fue uno de los más sombríos de este día: el vecindario más cercano había sido evacuado temprano, por lo que pobladores de los campamentos del sector aprovecharon el cese de los ataques aéreos para saquear la residencia. Según el diario *La Tercera*, "entre los jardines destruidos y las puertas abiertas penetró una masa de gente que procedió a saquear la vivienda. Hombres, mujeres y niños, en un trajinar de hormigas, entraban y salían sin cesar por espacio de una hora, llevando consigo todo lo que encontraban a su alcance. Radios, grabadoras, frazadas, ropa, platos, cerámica e incluso las flores artificiales: todo ello rescatado entre el polvo y algunas paredes derrumbadas".

Finalmente los dirigentes de la Junta de Vecinos del sector lograron detener el saqueo, que sólo terminó cuando llegaron las tropas de tierra a tomar posesión del lugar.

Rumbo a la Embajada

Para los funcionarios de la UP que se encontraban dentro de La Moneda el martes 11, el problema en las primeras horas de la tarde era cómo llegar hasta una Embajada, para pedir asilo. Dos de ellos fueron entrevistados por un periodista del diario mexicano *Excelsior*. Se trata de René Largo Farías, y de Jorge Uribe, ambos de la OIR. Largo Farías, que fue detenido al salir del Palacio Presidencial, no quiso contar cómo llegó a la Embajada de México, "para no comprometer a las personas que me ayudaron". Llevó consigo, y mostró, algunas anotaciones, con indicación de horas, del curso de los acontecimientos.

Uribe, en cambio, no tuvo inconvenientes en narrar su aventura. "A eso de las 14 horas —dijo— salí por una puerta de calle Morandé y recorrí más

ran los carabineros. Me preguntaron que quién era, qué hacía y dónde había estado". Mostrando las cámaras fotográficas que se había colgado del cuello, respondió Uribe que era periodista de *El Mercurio*. "En la confusión del momento, me dejaron pasar", señaló.

La economía futura

En reunión sostenida la semana pasada con los dirigentes que forman parte de la Confederación Unica de Profesionales de Chile, su presidente, Julio Bazán (que posee ágil consulta con la Junta de Gobierno), dio las bases principales en que se asentará la economía futura de Chile: "Centralizada, de mercado libre, de gran promoción a la industria privada, en que todos tendrán su oportunidad

El relato de un testigo

Pocos fueron los periodistas que tuvieron la oportunidad de ser testigos presenciales de los dramáticos instantes que precedieron al bombardeo de La Moneda. Uno de ellos, Claudio Sánchez, reportero de Canal 13 y colaborador de ERCILLA, conoció esos momentos en toda su dimensión humana. El siguiente relato personal del periodista Sánchez lo entregamos como un testimonio directo de esa jornada:

Reporteros Sánchez y Labra

El lunes 10, mientras recorría las vegas y mercados de la capital, comprendí que ese paro podría ser fatal. Mientras estaba en uno de ellos y conversaba con los dirigentes, supe que en Parral había muerto a tiros un camionero. Me comuniqué con Canal 13 y pedí autorización para irme de inmediato al sur.

Frente a San Fernando, nos cruzamos con 17 *jeeps* del Ejército. Me imaginé que era algo normal. El despliegue de esos días era masivo. A la salida de Talca quedamos bloqueados por una "toma" de la carretera. Ahí había más *jeeps*. Los militares me conversaron. Dijeron que venían de Cauquenes, llamados por el Alto Mando. Quedamos de juntarnos en Curicó, ya de vuelta. Dijeron que me contarían "a l g o". Dudo que ellos hayan sabido lo que vendría, pero al menos lo sospechaban, según me explicaron hace algunos días, cuando los volví a encontrar en el Ministerio de Defensa.

El martes, como de costumbre, escuché los informativos matinales. No había nada extraordinario. Quise quedarme un rato más, porque me había acostado tarde, por lo del viaje al sur.

Cerca de las 8 y media de la mañana me sobresalté. Una radio daba a conocer la famosa declaración de la Junta Militar. Confieso que creí que era un programa sátiro-político. Cambié el dial. Algunas tocaban música. Pero varias tenían la cadena con la radio de la Armada. Creo que no demoré más de tres minutos en estar en la calle. En Providencia, los bocinazos hablaban de un triunfo. Las carreras de los peatones indicaban nerviosismo. La misma mezcla del 29 de junio.

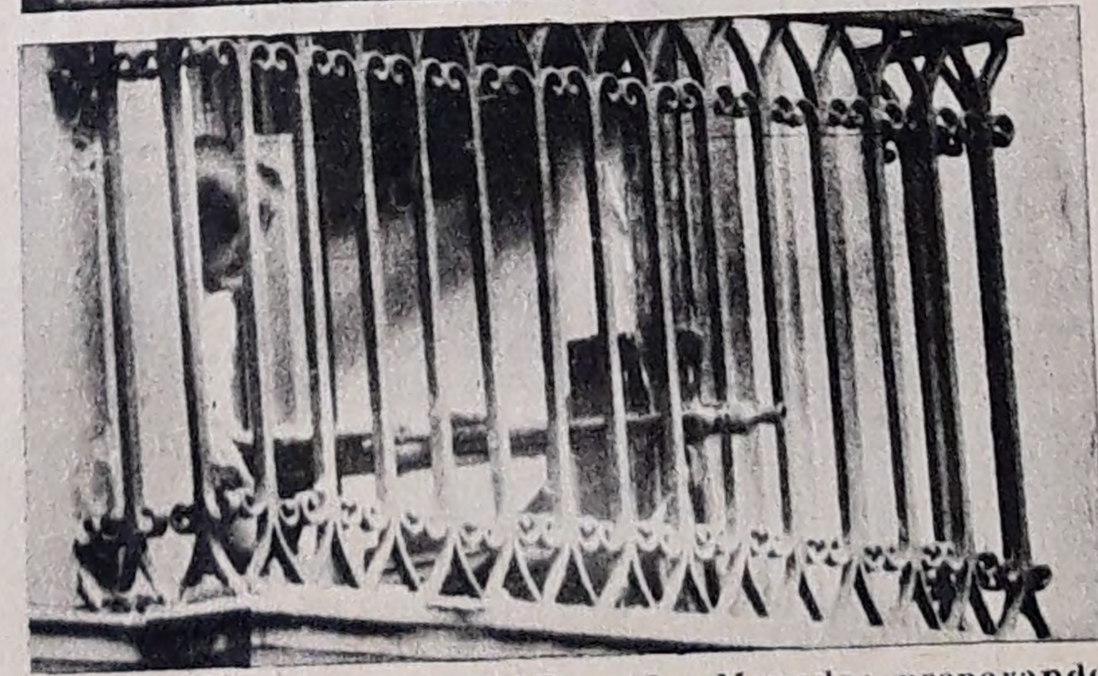

Alberto Bravo

Defensa suicida de los GAP en La Moneda: preparando una ametralladora "punto 30" en Moneda y Morandé, segundo piso

No pasaron más de 20 minutos y ya estaba en La Moneda (con escala en Canal 13). Para llegar al Palacio de Gobierno, lo más difícil fue franquear las barreras policiales. Un par de minutos antes de las 9, ya estaba en Morandé con Moneda.

Carabineros tenía acordonado el sector. Los edificios parecían vacíos, pero en las calles quedaban muchos curiosos. A esa hora sabía que Allende se había asomado a un balcón. Las tanquetas ya no estaban. Las puertas, semicerradas. Vi entrar a algunos funcionarios de la OIR.

A las 9 de la mañana y diez minutos, dos coches cruzaron rápidamente por Moneda. Bajaron varios jefes de Carabineros. Uno de ellos, el Ministro de Tierras y General Director, José María Sepúlveda Galindo. Los autos se fueron después con sólo sus conductores.

Varios aviones sobrevolaban por el centro. Los curiosos trataban de acercarse lo más posible a La Moneda. Cerca de las 9 y cuarto salió del Palacio de Gobierno el entonces Ministro de Educación, Edgardo Enríquez: "Vuelvo al Ministerio a cumplir mis labores habituales. No sé qué pasa en provincias. Estuve reunido con Allende. No piensa renunciar ni salir de La Moneda".

Plazo que se vence

Me acerqué a alguien que tenía una radio portátil. Varias repetían los mensajes de la Junta. La *Magallanes* (las otras ya habían sido silenciadas) llamaba "al pueblo a organizarse". Ahí supe lo del ultimátum y del plazo que disponía Allende para renunciar. Eran las 9 y media. El plazo vencía a las 11.

Las radios ya hablaban del bombardeo. La gente empezó a retirarse. Por Teatinos apareció el Edecán de Servicio de Allende. El Comandante Roberto Sánchez no estuvo más de cinco minutos en el Palacio de Gobierno. Alguien me dijo que iba a ofrecerle un avión a Allende.

Eran cerca de las diez de la mañana. Confieso que ya ni me acordaba del bombardeo. Fue la última vez que escuché hablar a Allende. Se despidió del pueblo. Dijo que lo sentía por la modesta mujer que había creído en él. Me acuerdo de la frase, porque fue la mis-

ma que empleó en la UNCTAD, cuando terminó llorando.

Vi moverse a los Carabineros. Nos pidieron que saliéramos de ahí. Por Moneda hacia abajo aparecieron tres tanques. Llevaban a cinco militares en la parte superior. Se estacionaron frente a la puerta de Moneda. Con una rapidez que desconocía, se fueron a sitios diferentes. Empecé a escuchar tiros. Me acuerdo que estaba arriba de un banco de la plaza de la Constitución. Los carabineros estaban detrás de la puerta de la Intendencia. Con las manos indicaban que no les dispararan.

Al unísono, el ruido de balas se multiplicó. Un tanque estaba a unos ocho metros de mí. Lo vi disparar. Ahí fui a tierra. Mientras relataba, recién me acordé de mi vieja. Me la imaginé, allá en Talca, pegada a la radio. Y pensando en mí. Las bombas iban a La Moneda. Las ráfagas de las ametralladoras a los edificios, donde estaban los francotiradores.

Desde la oficina que está en Moneda con Morandé, alguien trataba de instalar una ametralladora. Para allá fue la respuesta del tanque. Sentí muchas balas cerca de mi cuerpo.

En la oscuridad

El fuego apaciguó. Miré hacia el tanque vecino. Disparaban hacia otro lado. No sé si me paré rápida o lentamente. Lo que tenía más cerca era el subterráneo donde funciona la SIAT. Pedí permiso para entrar. Me allanaron. No me sentí molesto. Al contrario: seguí relatando. Ni me preocupé si había o no luz para la película.

Nos llevaron a una oficina. Nunca estuvimos solos. Uno de los tanques se estacionó en Agustinas, frente al subterráneo. Habría bastado que un solo carabinero disparara y todos habríamos volado. Un oficial ordenó que cerraran las puertas. Yo estaba más nervioso que arriba. Otro oficial me dijo que él siempre había jugado por la selección chilena. No entendí la frase. Me acordé que algunos se hacían llamar patriotas y otros chilenos. Pero alguien dijo que las Fuerzas Armadas y Carabineros estaban *chuteando* hacia el mismo lado. Recién me tranquilicé un poco.

Y hasta me reí cuando bajó uno de los militares del tanque y pidió que llamaran a los bomberos porque se estaba incendiando el Hotel Carrera.

El bombardeo

Las bombas y ráfagas retumbaban. Había preocupación por la guardia de Palacio. Faltaba poco para las 11 de la mañana. Era la hora de la rendición. Dos minutos para las 11 apareció un oficial de la FACH. Transpiraba. Tenía una modesta pistola (o revólver) en su mano derecha. Pidió que todos subieran a la calle, para que se preocuparan de los francotiradores. Así podrían atravesar la Plaza de la Constitución los de la guardia de Palacio.

Unos tres minutos después llegaron varios. Lo primero que hicieron fue sacarse el casco. Alguien me dijo que tenía que salir, porque evacuarían el lugar.

Con los brazos en alto y un pañuelo en la mano atravesé Morandé hasta llegar al Congreso. Nadie abrió. Traté de entrar a un edificio vecino. Tampoco tuve suerte. Los francotiradores competían con los militares y carabineros. Me acordé de *El Mercurio*. Pegado a la muralla, llegué a la esquina de Compañía con Morandé. Cuando entraba en el edificio, dos balas chocaron en el suelo, a centímetros de mis talones. Aún no sé de dónde salieron. Creo que de la Facultad de Ciencias y Artes Musicales de la Universidad de Chile.

Por un patio de luz vi pasar los *Hawker Hunter*. Los secos impactos remecieron todo. En el diario había mucha gente. Me invitaron a almorzar. No me acuerdo qué comí. Varias veces traté de salir a la calle. Sabía que La Moneda estaba ardiendo. Los francotiradores me lo impedían.

Como a las cuatro y diez logré lo que quería: en un *jeep* del Ejército me llevaron al Palacio de Gobierno. El parabrisas delantero estaba perforado. El conductor anterior había muerto frente a Morandé 80. El vehículo tenía sólo un toldo de género. Volví a acordarme de los que estaban en los edificios.

El suicidio

La Moneda estaba rodeada. Aún ardía. Lo mismo la Intendencia. El agua y las mangueras impedían nuestra movilidad. Allí me presentaron al General Julio Palacios Rhuman. Juntos subimos por Morandé 80. Eso ya no era escalera. El general tenía una mano vendada. Me explicó que ésa era la obra de quien prefirió suicidarse a rendir cuentas. Los bomberos andaban cerca del techo. Al llegar al segundo piso me encontré con un pasillo inundado. Luego estaba la oficina del secretario privado de Allende, Osvaldo Puccio. Todo estaba revuelto. En el suelo había cápsulas y los vidrios estaban perforados.

En la calle, frente a Morandé 80 y junto al garaje donde se guardaban los autos de los GAP, 25 hombres decúbito abdominal. Estaban sucios y en mangas de camisa o con chalecos. Cerca de las seis de la tarde los hicieron subir a un bus de la Escuela Naval.

Un oficial me llamó. Atravesé una puerta. Recostado en un sillón de felpa rojo, Allende. El cuerpo estaba ladeado hacia la derecha. El rostro estaba casi totalmente desfigurado. Sólo en su parte izquierda se notaba que era él. Tenía chaqueta de *tweed* y pantalón marengo; los zapatos impecablemente lustrados. En el techo, en un gobelino, en un sillón y en el suelo, restos de la masa craneana. En su mano derecha aferraba una metralleta. Tenía una placa plateada: "A Salvador, mi compañero de armas. Fidel Castro". No tenía fecha. Me acordé de los famosos bultos cubanos.

Impacto de los "rockets": empieza a arder el Palacio de Gobierno

Recorrí varias oficinas. Me pareció ver en cada una de ellas a Allende. Me contaron lo de Augusto Olivares. No pude pasar. El techo estaba a punto de desplomarse. Pedí que me llevaran al Ministerio de Defensa. Eran como las siete de la tarde. Me subieron a un camión militar. Iban unos treinta soldados. Yo no llevaba ni un casco siquiera. El vehículo dio varias vueltas por el centro. Las balas pasaban por todos los sectores.

En el Ministerio estuve unas tres horas y media. Quería que me trasladaran para dar esas películas esa misma noche. Mi mamá sabría que no me había pasado nada. Los minutos pasaban y no aparecía ningún vehículo. En la guardia vi entrar a unos cien detenidos. Ignacio Lagno era uno de los más nerviosos.

Cerca de las 11 de la noche alguien tuvo una idea: me escoltarían a pie hasta la calle Lira. En Ahumada con Alameda tuve la última visión del día: un inválido era cubierto con papeles de diario. Había muerto al mediodía. Un francotirador le dio en la espalda. En su mano derecha empuñaba la muleta. Era el dueño de un quiosco de revistas... ■

PROYECCIONES

De la UP a la Junta

—Ustedes, los democratacristianos, viven en la Luna. ¿Qué si no rectifico vendrá un pronunciamiento militar? Senador Aylwin: sepa que yo manejo esta situación en un puño.

Fueron las últimas palabras de Salvador Allende ante el jefe del entonces principal partido de oposición.

Fueron también las que lo condujeron al suicidio. Porque los que vivieron en la Luna fueron los consejeros palaciegos de la UP. Le pintaron un mundo rosa de fantasía, mientras el país se derrumbaba víctima del caos económico, del sectarismo, burocratismo y corrupción administrativa. Los mismos vicios que se comprometió la UP a extirpar y que, por ceguera y vanidad, los encumbró a niveles que cuesta comprender.

Mientras Chile se arruinaba en cien años, los acólitos insistieron en un fantasioso "poder popular". No importaban la quiebra financiera ni el record mundial de inflación. Tampoco las "colas" por el desabastecimiento y el mercado negro prohijado desde las propias filas oficialistas. El pueblo debería esperar que la UP asumiera el "poder total". Un Poder Ejecutivo supremo. Un rey absoluto. La dictadura del proletariado. Lo demás vendría por añadidura.

Cuesta comprender que hombres y mujeres formados y fogueados en las luchas sindicales no comprendieran que el paro gremial de agosto-septiembre era mucho más profundo que el de octubre de 1972. El país era distinto ya. Los problemas se habían agudizado. Los vicios habían aumentado. Pero, de una plumada burocrática, desde la propia Moneda se calificó el movimiento de los gremios como "sedicioso". Se negaron a examinar su honda razón de ser.

Lo histórico

Para la UP, el problema chileno no era económico ni humano. Era político. Para Allende era cuestión de "muñeca" para ganar tiempo hasta contar con los elementos suficientes para derrumbar el árbol democrático de raíz. Nunca más Parlamento, Judicatura, Contraloría e información libres. Dichas taras burguesas morirían como los ríos que no alcanzan a llegar al mar.

Un comunista francés sorprendió la brutal anarquía. M. Fanjon, director de *L'Humanité* y miembro del buró político del PC de su país, vino por dos semanas y se quedó casi dos meses. Explicó, con franqueza, sus lacerantes observaciones. Las conoció también Allende. La misma respuesta que a Aylwin:

—Ese francés vive en la Luna. Las condiciones de Chile no son las de Francia.

Este era el cuadro en septiembre de 1973. Absolutamente diferente del que se trazó la UP —por lo menos de los dientes para afuera— en septiembre de 1970.

La victoria electoral relativa de Allende y su posterior elección por el Congreso Pleno fue un hecho histórico que dio la vuelta al mundo por su trascendencia. Aparentemente, se había roto el esquema leninista que aseguraba la imposibilidad de la conquista pacífica del poder.

Allende superaba el axioma. Marxista confeso desde su juventud, compañero inseparable del PC, cofundador de OLAS con Fidel Castro, protector abierto de los guerrilleros, helo ahí en La Moneda como Presidente Constitucional reconocido por todos los gobiernos del mundo. Para alcanzar el cetro sorteó mil acechanzas en cuarenta años de espera. La última, el asesinato del General René Schneider, en octubre de 1970.

Según sus palabras, el Gobierno de la UP no era marxista, sino pluralista. No vaciló al firmar el Estatuto de Garantías Constitucionales que la Democracia Cristiana condicionó para elegirlo. Dichas garantías reafirmaron la independencia de los tres poderes; amplia libertad de información y de enseñanza, seguridad para las medianas y pequeñas empresas industriales y agrícolas. Esta Constitución reformada sería la norma de los dos poderes colegisladores. Todo se haría por ley. Nada contra la ley.

En las primeras horas de la tarde del martes: cae el telón

Fantasías: el Poder Popular

Estos principios parecían cumplirse en los primeros meses. Por eso, también, no obstante su relativa victoria popular, logró más adelante un indudable apoyo popular de los sectores proletarios y de clase media. Recibió de su antecesor una economía crecedora y en pleno proceso de cambios. Las empresas con producción plena; acelerada construcción de viviendas; participación popular; Juntas de Vecinos. Se procuró que nada fuera fruto del azar. Odeplán debía encargarse de que la economía fuera el resultado de una planificación. Así, el Producto Geográfico Bruto alcanzó el 5 por ciento anual. Chile habría "despegado", pero sus vallas fueron la inflación incontrolable, la caótica previsión social y el endeudamiento externo.

"A la chilena"

Allende lanzó el desafío. Su Gobierno lograría la anhelada independencia económica. Estableció relaciones con Cuba otros países socialistas. No rompió con USA, pero los vínculos llegaron al grado de congelación por el no pago de indem-

En Valparaíso: control en el camino a Santiago

nización a las compañías cupreras, el desalojo de la Ford y del First National City Bank y las denuncias comprobadas de que la ITT había buscado a la CIA para evitar, a cualquier precio, el régimen allendista.

En Chile, la ira del Tío Sam se dio por descontada. Desde luego, hubo bloqueo financiero. Según Allende, era el precio de una nación pequeña, pero honrada, que pagaba para ser soberana y para construir "lentamente" el socialismo. Un socialismo inédito, distinto del molde ortodoxo de la dictadura. Se llegaría a él por la vía democrática, pluralista, tolerante, pacífica, porque la estructura chilena era burguesa, de larga tradición republicana. Imposible —decía— copiar a Rusia, que la tiranía zarista pudo pasar a los soviets. Tampoco a Cuba, "que se liberó con Fidel de la satrapía batistiana". En ambos casos, se sustituyeron dictaduras feudales por dictaduras leninistas y stalinistas. En Chile, empapado de aire libre, el socialismo tenía que ser con empanadas y vino tinto. Fueron palabras destinadas a tranquilizar a los espíritus democráticos.

Sin embargo, de a poco, se fue formando la resistencia civil.

Los "ultras"

Las palabras tranquilizadoras se las llevó el viento. Por los "resquicios legales" de Eduardo Novoa y los hechos consumados de Pedro Vuskovic (los dos más fríos e inclementes fautores del gobierno allendista), el Gobierno metió el pie en un alocado acelerador. Requisó o intervino las empresas, pese a los fallos contrarios de la Justicia y de la Contraloría. Se "sentó" en las acusaciones constitucionales contra los ministros. El Congreso despachó las reformas constitucionales que Allende dejó yacentes. Tuvo dos caminos legítimos para salir del paso: plebiscito o promulgación. Sólo quiso ganar tiempo con un fugaz, engañoso y estéril diálogo con la democracia cristiana.

El país estaba en pleno enfrentamiento. Al borde del abismo de la guerra civil. Brotaron los "ultras" de izquierda y derecha. Por el paro de octubre, las FF. AA. fueron llamadas al Gabinete. Obedecieron. Contuvieron la marejada y lograron comicios parlamentarios normales. Al final de marzo se les pidió que continuaran. Asintieron, previo el aceptamiento de un memorándum de catorce condiciones que fueron rudamente rechazadas por la UP. Se quería, dijo el ensoberbecido PS, "congelar el proceso revolucionario". Y planteó la consigna de "avanzar sin transar". De paso se rechazó al PC, que pidió tiempo y cautela hasta "consolidar" lo obtenido. Los comunistas, en el fondo, querían una tregua para preparar bien las cosas y dar el asalto final sin riesgos.

Pero no hubo caso. Los "duros" se impusieron sobre los "blandos" o "reformistas". Para los primeros, ya había llegado la hora del poder total, y Allende tendría que actuar so pena de traición a la causa revolucionaria.

Ante el dilema de rectificar o acelerar, Allende no vaciló. La sorprendente victoria electoral de septiembre de 1970; las concentraciones científicamente organizadas (y financiadas con generosos fondos fiscales y de las empresas estatizadas o intervenidas), la amplitud gigantesca de los medios de comunicación orquestados desde la propia Moneda, la impotencia de verdadera autocrítica y los halagos de los infaltables "orejeros" —de los cuales no se libran ni los más austeros gobernantes— fueron como mil soles brillantes cuya luminosidad enceguecío a los conductores. El retumbar de las consignas los dejó también sordos.

Muy atrás quedaron los cónclaves de Lo Curro y El Arrayán. La UP y la CUT marxista se convirtieron en bloques monolíticos y monologantes. Creían haber clavado la rueda de la fortuna y caminar hacia el Gran Triunfo mientras el país ardía a sus espaldas.

Simultáneamente, los más termocéfalos, con el visto bueno de Allende, preparaban el golpe final. Para el 17 de septiembre tenían organizado un plan de descabezamiento de los altos mandos militares, de la policía y de los personeros más destacados de la oposición. Pensaban, en su afiebrado propósito, asumir así el control absoluto del país e instaurar la República Popular de Chile, al estilo cubano.

Allende, jactancioso y desinformado, creía que la actuación militar del 29 de junio —más conocida como el "tancazo"— demostraría la debilidad de las Fuerzas Armadas y la fuerza del llamado "poder popular".

Por eso la proclama de los Comandantes en Jefe y del Director General de Carabineros, del 11 de septiembre, lo pilló absolutamente desprevenido, tanto a él como sus más íntimos asesores. Y lo que es peor, hasta tanto llegó su presunción

Junto a La Moneda: tensión, soledad y un minuto de descanso

de conocer lo que estaba pasando, que jamás creyó en la decisión castrense de llevar el movimiento hasta sus últimas consecuencias.

Eso explicaría, por lo demás, que dejaran intactas sus trincheras y archivos confidenciales, en sus múltiples sedes de La Moneda, Tomás Moro y El Cañaveral.

La Junta Militar

Los griegos decían que Júpiter ciega a los que quiere perder. Ese pecado, el de la soberbia, ciertamente no es ni ha sido sólo privativo de la UP. Pero ella cayó en ese pantano como pocos. Se dopó con mítines que siempre fueron "sin precedentes". Llegó a creer que Allende era el líder del Tercer Mundo. La prensa de la UP hablaba el vanidoso lenguaje de los enceguecidos. Si bien existía libertad de expresión, había que ser muy valiente para atreverse a discrepar ante un periodismo amarillo que descalificaba no sólo las ideas adversarias, sino las personas y sus familias.

En la policía se preparaban informes confidenciales sobre la vida privada de los políticos y dirigentes opositores para lanzarles barro a través de los medios de difusión oficialistas. La orquestación era dirigida desde La Moneda.

En el allendismo faltaron ojos y labios vigilantes y francos que llevaran ante el gobernante el dramático clamor popular, por el sectarismo, la inflación, el mercado negro, el acaparamiento y abuso de las JAP, las arbitrariedades y abusos.

¿Quién habría podido hacerlo si cualquier protesta era calificada de "sediciosa" o propia de "fascistas"?

Había, sí, otros ojos vigilantes y atentos. Eran los del Servicio de Inteligencia Militar (SIM). Fueron apuntando en la uña, con santa paciencia, cada una de las ilegalidades y atropellos, con mayor celo y minucia que el más tenaz fiscalizador opositor. Estos "SIM" comprobaron que el extremismo había impuesto su táctica en la UP. Que so pretexto de la sedición, los "ultras" buscaban anticiparse. "Golpear contra el golpe", exclamó el secretario general socialista, Carlos Altamirano, cuando reconoció con desparpajo haber intentado infiltrar células ultristas en la Armada. "Y lo seguiré haciendo", agregó como epílogo a una crónica densa que alguna vez tendrá que conocerse en sus detalles.

Destrozada la democracia en Chile, ya no se podía esperar sino que lo que fatalmente vino: una Junta Militar de Gobierno asumió el mando. Ella juró estar impregnada de buenos propósitos. Los mismos que siempre han inspirado a nuestras Fuerzas Armadas y al Cuerpo de Carabineros. Normalizado el país, dice, la ciudadanía recobrará sus derechos plenos y se normalizará el sistema político democrático.

En medio del combate...

Mientras tanto, el país debe ponerse de cabeza a trabajar para reconstituirse no sólo materialmente, sino moral y espiritualmente. Que los chilenos vuelvan a ser hermanos, que la Patria deje de ser una entelequia para retornar a su más noble significado.

La Junta no desea perseguir ideas sino hechos. Los que han cometido delitos o actos inmorales deberán responder por ellos.

La brevedad del lapso militar dependerá más bien de los chilenos que de la Junta. Mientras más pronto se recupere el país —en su disciplina, amor por el trabajo y patriótico anhelo de avanzar sin resuello— más luego volverán a regir las instituciones democráticas.

Para los observadores, es razonable que así sea, porque en Chile la democracia es un cuerpo vivo y palpitante. Ella está ligada a un mundo contemporáneo que sigue cada uno de los pasos de los gobernantes chilenos. También esa comunidad inmensa los juzga. Por algo el Episcopado oró por "el desarme de los espíritus y las manos", y la Cámara de Diputados —el 22 de agosto— notificó a Allende que se había colocado al margen de la Constitución. El tuvo tiempo de rectificar.

No quiso hacerlo... o no pudo. La historia tendrá que juzgarlo. ■

DECLARACIONES

El pensamiento de la Junta

Desde que los chilenos pudieron escuchar los primeros bandos y proclamas de la Junta Militar —que culminaron el día 11 por la noche con palabras trasmitidas por radio y TV de los cuatro generales en la Escuela Militar— hasta que concluyeron las acciones de combate de los primeros días, se ha ido delineando lo que es el pensamiento político de los integrantes del nuevo Gobierno y que, curiosamente, responde al estilo original con que se han planteado siempre estas cuestiones en Chile.

La administración pasada intentó su "vía chilena al socialismo" golpeando la cátedra de los esquemas políticos tradicionales —el pasado fue el primer gobierno marxista elegido por votación democrática—, y fracasó fundamentalmente porque sus propios dirigentes no creyeron en lo que afirmaban. Prefirieron armarse para alcanzar el poder no por eficacia, sino por la fuerza.

El estilo de los nuevos gobernantes también es original. No responde a los modelos de gobiernos fuertes latinoamericanos, creando confusión en los medios informativos extranjeros que no logran entender cómo lo que ellos calificaron *a priori* de "dictadura derechista", ha logra-

Tedéum en La Gratitud Nacional el 18: la Junta en pleno en su primera aparición en público

do la vuelta a la normalidad ciudadana en tan corto tiempo, conquistando la adhesión de sectores mayoritarios del país, incluyendo las diversas iglesias, los partidos políticos opositores a Allende, el Poder Judicial y la Contraloría, además de la evidente disminución de las hostilidades de los adherentes no extremistas del marxismo.

Para entender lo que ocurre —el afianzamiento de un nacionalismo moderado, que cree en las ventajas de la tecnología y que recurre a especialistas de diversas corrientes políticas (excepto marxistas) para conducir la Nación— hay que ser chileno o bien conocer su historia y tradiciones, que pesan más de lo que normalmente se cree.

Las FF. AA. chilenas nunca fueron amigas de la deliberación; durante los últimos cuarenta años sostuvieron, en público y en privado, su preferencia por las tareas profesionales. Los problemas políticos debían resolverlos los civiles. "Nosotros nos encargamos de velar por el respeto a la Constitución", expresaban.

Justamente esa obligación fue la que cumplieron para dar "el doloroso y no buscado paso" del movimiento del 11 de septiembre. Con unanimidad de criterios, los tres Comandantes en Jefe y el General Director de Carabineros, desde el comienzo señalaron esa posición.

El mejor retrato de esta situación lo hizo el propio Presidente de la Junta, General Augusto Pinochet, al expresar que "éste no es un golpe de Estado, sino un movimiento militar que pretende recuperar el país por la senda de la legalidad y la constitucionalidad, manteniendo a la gente con sus derechos y libertades".

Al segundo día de la instalación de la Junta de Gobierno el país y el mundo conocieron —a través del Bando N.º 5— una declaración de catorce puntos, en los que se resumen las irregularidades del régimen allendista y que motivaron la acción de las FF. AA. "Estas —señala el Bando— han asumido el deber moral que la Patria les impone de destituir al Gobierno que, aunque inicialmente legítimo, ha caído en la ilegalidad flagrante, asumiendo el poder por el solo lapso en que las circunstancias lo exijan, apoyadas en la evidencia del sentir de la gran mayoría nacional, lo cual de por sí, ante Dios y ante la Historia, hace justo su actuar".

Declaraciones posteriores fueron estableciendo cuál es el pensamiento vivo de la Junta. Los siguientes son algunos párrafos marcados de este nacionalismo militar "a la chilena":

◆ Hoy nace un Chile nuevo, en que no

AUGUSTO PINOCHET

"Construir una nación de hermanos"

Fue él quien dijo que los miembros de la Junta "somos todos unos generales viejos". Sin embargo, nada en el enérgico aspecto de Augusto Pinochet Ugarte corrobora la afirmación: en eso estuvieron de acuerdo —sobre todo— los corresponsales extranjeros, que debieron madrugar el viernes pasado para acudir a una conferencia de prensa citada por el Presidente de la Junta en la Escuela Militar, a las ocho de la mañana.

De sus 57 años (serán 58 el 25 de noviembre), 40 han estado dedicados a la carrera militar: aunque nació en Valparaíso, eligió la Escuela Militar y, en ella, la Infantería. Su servicio lo llevó a diversos destinos a través de todo el país y al extranjero —misión militar en USA en 1956—, hasta culminar como General de División en 1970.

Oficial de Estado Mayor, es, además, profesor militar en geografía militar y geodesia: parte de su vena docente se ha concretado en varias publicaciones y hasta alcanzó al exterior como profesor de la Academia de Guerra del Ecuador.

Casado y padre de cinco hijos, el General Pinochet está especialmente preocupado de la amistad entre los chilenos, y de agradecer a los soldados "por la lealtad, valor y espíritu de sacrificio que demostraron en cada acto". En un mensaje especial, el 19 de septiembre, les advirtió: "La decisión que tomamos con profundo dolor emana de nuestra responsabilidad por los destinos de la Patria, por el pueblo, por las personas que estaban sufriendo. Lo hicimos para evitar daños mayores y por causa de los graves desaciertos y tensiones que habían arruinado al país. Debemos ahora construir una nación de hermanos. Más que reconstruir, Chile necesita progresar económica y socialmente y esto requiere sacrificios de todos por igual".

JOSE TORIBIO MERINO

"Chile sabrá entender nuestro sacrificio"

Podría haber sido elegido como inspiración por Francisco Coloane: porque José Toribio Merino Castro participó en el último viaje de la *Baquedano*, como guardiamarina. Hoy, a los 57 años, y Comandante en Jefe de la Armada, el Almirante Merino no pudo acogerse al deseado descanso, como explicó en su primera intervención por televisión, en la noche del 11 de septiembre, sino que debió entrar a "dirigir el destino de la Patria, porque de nada sirven las instituciones armadas si no hay Patria".

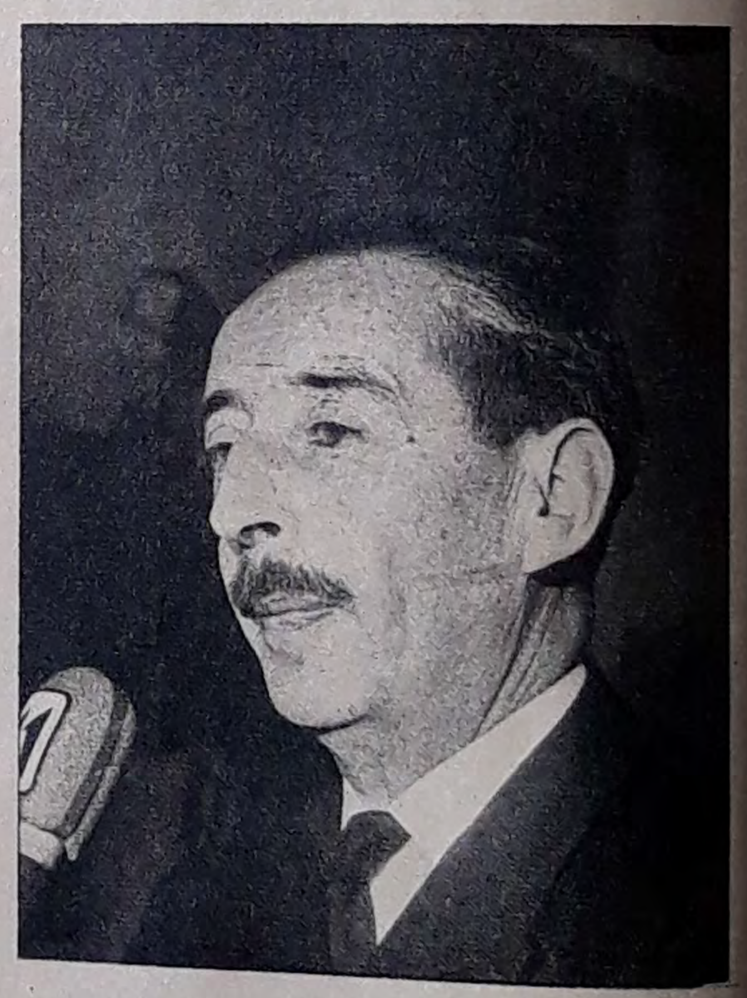

Al explicar las razones, subrayó: "Tal vez sea triste que se haya quebrado una tradición democrática que en este continente era larga. Pero cuando el Estado pierde sus calidades, vienen aquellos que por mandato deben mantener su vigencia a asumir ese cargo. Estamos seguros de

hay vencedores ni vencidos. La patria se ha liberado de los malos chilenos que, fanatizados por la prédica de mercenarios extranjeros puestos al servicio del marxismo internacional pretendían hacer de Chile un país de esclavos.

Nada tienen que temer los que tengan las manos limpias y la conciencia tranquila, porque es para ellos y para todos el fruto de este renacer esperanzado.

(Proclama de la Junta, 15 de septiembre.)

◆ Para el Chile nuevo no hay más jóvenes pobres ni ricos; no hay más luchas de clases ni sectarismos que pretendan encasillar tu mente. Todos los jóvenes de Chile son iguales ante la ley, pero más que eso lo serán también ante la vida.

(Llamado de la Junta a la juventud, 16 de septiembre.)

◆ Jamás he pensado en revoluciones. No nos gusta la política. Esto de ahora ha sido únicamente una necesidad patriótica. Nosotros somos un ejército profesional.

(Declaraciones del General Pinochet a radio *Luxemburgo*, de París, 16 de septiembre.)

◆ Se precisa la colaboración de todos; pretendemos el logro de una efectiva justicia social; ésta no será una vuelta al pasado, se respetarán todos los derechos. Nada deben temer quienes confiaron equivocadamente en traidores que ofrecieron una "Patria nueva" y sólo nos dieron hambre, odio, atropellos e injusticias.

(Bando 31, de llamado a los trabajadores, 16 de septiembre.)

◆ Aquí no hay amigos ni enemigos. Aquí hay chilenos, que debemos unirnos en trabajo fraterno. Creo que si se borran los resquemores y la odiosidad, Chile va a ser como un árbol frondoso, cuyas ramas nos darán su fruto y su sombra.

(General Pinochet en conferencia de prensa, 17 de septiembre.)

◆ Se asume el mando supremo de la Nación con el patriótico compromiso de restaurar la chilenidad, la justicia y la institucionalidad quebrantadas, conscientes de que ésta es la única forma de ser fieles a las tradiciones nacionales, al legado de los Padres de la Patria y a la Historia de Chile y de permitir que la evolución y el progreso del país se encaucen vigorosamente por los caminos que la dinámica de los tiempos actuales exigen a Chile en el concierto de la comunidad internacional de que forma parte.

(Decreto Ley N.º 1, del Acta de Constitución de la Junta de Gobierno, aparecido en el Diario Oficial con fecha 11, pero publicado el 18 de septiembre.) ■

que Chile sabrá entender nuestro sacrificio, entender que para nosotros es mucho más fácil, más agradable, estar cerca del mar, junto a nuestro buque".

El primer buque del Almirante Merino fue el buque escuela *Maipo*, a bordo del que hizo su viaje de instrucción, en 1936. Después de la *Baquedano*, siguió un viaje de instrucción a bordo del *Raleigh*, de la Armada norteamericana, que incluyó patrullajes en el Canal de Panamá y Guadalcanal en plena Segunda Guerra Mundial. Más tarde, el *O'Higgins*, el *Papudo*, el *Angamos*, el *Williams*.

Adicto naval en Londres de 1956 a 1957, es oficial de Estado Mayor y profesor de Logística y Geopolítica, además de paciente y cuidadoso aficionado a la filatelia, y —por supuesto—, orgulloso padre de tres hijas.

GUSTAVO LEIGH

"No tolerar el cáncer marxista"

En 1960, en un momento terrible para Chile, Gustavo Leigh Guzmán actuó como jefe de la agrupación de helicópteros en los trabajos de desagüe del Lago Riñihue. Trece años más tarde, como General del Aire y Comandante en Jefe de la Fuerza Aérea, debió acometer otra "triste y dolorosa misión", después "de tres años de soportar el cáncer marxista que nos llevó a un descalabro económico, moral y social que no se podía seguir tolerando por los sagrados intereses de la Patria".

Por puntos, el menor de la Junta, el General Leigh cumplió 53 años el 19 de septiembre, en medio de un abrumador día de trabajo, que no dejó tiempo para festejos. Padre de dos hijos grandes y dos minilolos (se volvió a casar después de enviudar), es apasionado por la música estereofónica, tal vez como compensación al ruido de las turbinas de sus aviones. Es piloto de bombardeo y siguió un curso especial de piloto de helicópteros en USA. En su carrera fue piloto jefe presidencial desde 1949 a 1952, oficial de Estado Mayor, profesor en la Academia de Guerra Aérea (logística y abastecimiento), y agregado aeronáutico en la Embajada de Chile en Washington.

CESAR MENDOZA

"Restablecer el orden jurídico"

Es uno de los pocos deportistas que han traído a Chile una medalla olímpica de

plata. El joven Teniente de Carabineros, César Mendoza Durán, la obtuvo en Helsinki, en 1951, en deportes ecuestres. Y no ha sido la única distinción deportiva del actual Director General de Carabineros: también consiguió la medalla de bronce en los Juegos Panamericanos de Buenos Aires. Desgraciadamente, las pesadas labores como integrante de la Junta de Gobierno le dejan ahora poco tiempo para practicar su deporte favorito.

La misión de Carabineros de Chile "en este momento supremo de decisión, es —explicó— restablecer el orden jurídico que últimamente estuvo seriamente quebrantado. No se trata de aplastar tendencias o perseguir corrientes ideológicas ni de venganzas personales".

Tranquilo y de apariencia introvertida, el General Mendoza se preocupó de agradecer a todos los carabineros, en todos los rincones del país, por su lealtad y valor en los difíciles momentos vividos por el país. El conoce la dura labor: en su carrera —egresó en 1940 de la Escuela de Carabineros como brigadier— ha estado destinado a comisarías en San Miguel, Talagante, Lontué y Talca, además de Santiago, Valparaíso y Concepción.

Y, claro, se desempeñó también como instructor y maestro de equitación.

"Operación Verdad" en Punta Arenas

En la gran "destapada de olla", que siguió a la caída de Allende, han salido a luz numerosos asuntos turbios. Uno de ellos, que seguramente pasó inadvertido a la mayoría de los lectores de diarios, lo contó el corresponsal de ERCILLA en Punta Arenas, Abel Esquivel. Se trata de la confesión del ex diputado socialista de Magallanes Carlos González Jaksic, con respecto a los acontecimientos que siguieron al allanamiento de la industria Lanera Austral.

En un documento firmado por el ex parlamentario, éste reconoció: "Con respecto a los hechos acaecidos en la Industria Lanera Austral de Punta Arenas, de los cuales la prensa y la TV sindicaron como responsables de los destrozos causados a los efectivos de la Fuerza Aérea, que efectuaron el allanamiento, puedo manifestar que éstos no fueron ocasionados por el personal de la Fuerza Aérea

ni ninguna otra institución de las Fuerzas Armadas. . ."

Y añade: "Lo que se presentó posteriormente ante la opinión pública tenía como único objeto un aprovechamiento de carácter político para distraer de la opinión pública el hecho real de tenencia de armas. Igualmente manifiesto que los daños pudieron haber sido ocasionados por algunos trabajadores de la industria, con posterioridad al retiro de los efectivos militares".

"Firmo la presente declaración —concluye el documento—, libre y voluntariamente, y con pleno conocimiento de lo que en ella se expone."

La rendición de Polpaico

El informe escueto causó preocupación: Cemento Polpaico iba a ser volado por extremistas a las 12 horas del jueves 13.

No había lugar para alternativas: se ordenó operar aparatos aéreos y el desplazamiento hacia el lugar de un grupo de Infantería. Iniciadas estas acciones previas, un alto oficial se comunicó telefónicamente con Polpaico:

—¿Quién habla?

—El gerente.

—¡Llame al que manda ahí!

Una voz respondió minutos más tarde:

—Soy Miguel. ¡Yo mando aquí!

El oficial se identificó. Advirtió que debían abandonar el recinto cuantos allí hubiera, sin pérdida de tiempo. La respuesta, sardónica y categórica de *Miguel*, no se hizo esperar:

—A las 12 volaremos las instalaciones.

En ese momento atronó el aire el vuelo de un *Hawker Hunter*. El oficial advirtió:

—El bombardero que ustedes perciben está tomando puntería. Si no abandonan el sitio de inmediato, en la otra pasada los atacará. ¡Es su obediencia o la vida!

No hubo vacilaciones. Los hombres salieron en tropel y abordaron los camiones, en los cuales emprendieron veloz huida. Pero no llegaron lejos: la Infantería los interceptó y hubo rendición masiva, sin disparar un tiro.

Una acción certera: 600 detenidos.

Sobre un volcán, y sin saberlo

Entre las revelaciones sorprendentes, y en cierta forma escalofriantes, emanadas de las investigaciones provocadas a raíz del movimiento militar del martes 11, se supo que el lunes 17 estaba señalado por los marxistas como "Día D".

La idea era ésta: como la mayoría de las unidades estaría con guardia mínima, como ocurre siempre en vísperas del 18 de septiembre —antes de la Parada Militar del 19—, grupos fuertemente armados iban a atacar un regimiento, sembrando el caos. Esta operación, seguía el plan, mantendría ocupados a los demás, lo cual dejaría al resto desguarnecido. Dominada la situación, comenzarían la operación exterminio de oficiales y líderes de la Oposición y, en consecuencia, la guerra civil.

Chile, al parecer, estaba viviendo sobre un volcán, casi sin saberlo.

Las explicaciones de Doña Tencha

Aunque es comprensible que la viuda del mandatario depuesto no esté en condiciones de meditar mucho sus declaraciones, han sorprendido algunas de las formuladas por Hortensia Bussi de Allende al diario *Excelsior*, de México. Algunas de sus afirmaciones:

◆ Salvador estaba optimista al principio. Creyó que *no sólo iba a gobernar seis años*, a pesar de que en Chile no hay reelección. Pero cuando empezaron las dificultades, siempre pensó que entregaría el poder a su sucesor en 1976, a alguien de la Unidad Popular. . .

◆ Si Salvador hubiera previsto el final, hubiera querido que se organizara la resistencia. Resistir, luchar, aunque los medios fueran difíciles. No teníamos las ventajas del socialismo, pero sí las desventajas del capitalismo. . .

◆ Ahora se ha visto que el pueblo tenía razón, porque *estábamos inermes* y lo que se tenía eran revólveres, *una que otra* escopeta y ametralladoras. Pero toda la amenaza cayó desde el aire. No estábamos preparados para el bombardeo. . .

◆ No me sorprende que (las mujeres chilenas que ofrecieron sus joyas para formar un Fondo de Reconstrucción Nacional) tengan este gesto. Yo lo dije varias veces. La Derecha siempre se ha apoyado en las polleras de las mujeres. Me duele saber que *muchas de las cosas que nos robaron* van a ir a dar a este Fondo. Esas mujeres van a entregar sus cosas para la reconstrucción de un país que ellos mismos, los de la Junta Militar, han destruido. . .

EJECUTIVO

Cómo se improvisa un Gobierno Militar

La febril actividad que se vive estos días en el Ministerio de Defensa, el edificio Portales y la Escuela Militar, da una imagen exacta de cómo se está gobernando a Chile desde el 11 de septiembre. Las tareas —emprendidas "sobre la marcha" de los acontecimientos— son, obviamente, mucho más complejas que las de un nuevo Gobierno regularmente constituido. La más elemental: adecuar una infraestructura gubernativa, después de la destrucción —parcial— del Palacio de La Moneda y de los daños sufridos por algunos Ministerios, como el de Economía, Obras Públicas y Educación.

Lentamente, muchas de estas carteras —que en los primeros días del régimen militar fueron servidas en unidades de las FF. AA.— retornaron a sus dependencias habituales. El Canciller, Almirante Ismael Huerta, protagonizó el regreso tal vez más espectacular, al instalarse en el ala suroriente de La Moneda, que fue la que tuvo mejor suerte con los *rockets* de los *Hawker Hunters*.

Estilo colegiado

Pero la Presidencia de la República —en este caso la Junta de Gobierno—, el Ministerio del Interior y la Secretaría General de Gobierno, no podrán funcionar en la sede tradicional del Poder Ejecutivo, al menos hasta que la Cámara de la Construcción no cumpla su ofrecimiento de restaurar el Palacio.

Por ahora, la dirección central del país se hará desde el edificio que albergara el año pasado a la Unctad III. Este, convertido por el Gobierno de la Unidad Popular en el Edificio de la Cultura "Gabriela Mistral", pasó a llamarse "Diego Portales", en honor del estadista que, con sentido de autoridad, consolidó la República. Voceros de la Junta se apresuraron a explicar: "No se tisa, pero el rebautizo expresa mejor la política que se propone realizar el Gobierno".

Mientras las modernas y funcionales oficinas del edificio eran habilitadas para recibir a los gobernantes, la Junta actuó desde la Escuela Militar Bernardo O'Higgins. Allí tuvieron lugar las primeras y arduas sesiones de trabajo de los cuatro jefes de las Fuerzas Armadas y de Orden. El carácter colegiado del Gobierno hizo necesario, desde luego, un nuevo estilo de trabajo, que se traduce en reuniones permanentes de sus miembros. Cada uno de éstos tiene iguales atribuciones y la designación de un presidente de la Junta no implica delegación de facultades. Se eligió al General Augusto Pinochet por ser el Comandante en Jefe de la rama más antigua, el Ejército. Dentro de las tradiciones militares, la jerarquía la atorga la antigüedad y fue por ello que, para los efectos protocolares, se estableció la prelación Ejército, Armada, Fuerza Aérea y Carabineros.

Sin carnet partidista

Las decisiones se toman por unanimidad la discusión. Todos conocen de todas las materias, si bien, fuera de las reuniones, cada miembro se encarga de estudiar algunas en particular. Habitualmente las reuniones se hacen en presencia del coronel Pedro Ewing, Ministro Secretario General de Gobierno.

En la práctica, éste viene a ser el enlace con los Consejos de Gabinete.

La designación de los miembros del Gabinete se hizo por acuerdo de la Junta y con consultas al cuerpo de Generales de cada institución. Todos los militares designados recibieron los "ofrecimientos" como una orden y "una destinación más", mientras que los dos oficiales en retiro que integran el Gabinete consideraron que era "una obligación imposible de eludir".

Generales: la reconstrucción

Ministro del Interior, General Bonilla: una visita

A la presencia de dos Ministros civiles —en las carteras de Educación y Justicia— se unió la de numerosos subsecretarios, jefes de servicios y asesores sin uniforme. El criterio que se siguió para reclutarlos fue su "profesionalismo y carencia de tinte político", según explicó el Ministro Pedro Ewing a ERCILLA. Más concretamente, "no tener tinte" significa "no pertenecer a un partido". Fue así como dos colaboradores del ex Presidente Jorge Alessandri alcanzaron importantes posiciones: el ex Subsecretario del Interior, Jaime Silva Silva, asumió la vicepresidencia de Indap, y el ex Ministro (en varias carteras) Enrique Ortúzar Escobar quedó a la cabeza de la comisión que estudia una nueva Constitución. Este equipo de juristas está integrado además por Jaime Guzmán, profesor de Derecho Constitucional y conocido polemista de la TV, y por Hernán Leigh, ex diputado radical y hermano del Comandante en Jefe de la FACH.

El anuncio de una completa reforma a la Carta Fundamental se tomó como uno de los pasos más decisivos del Gobierno Militar. Es también una afirmación de su autoridad y de sus propó-

CALIDAD, DISEÑO
Y CONFECCION
EN LA AUTENTICA
LINEA EUROPEA

ARTESANIA
Marwin's
LEATHER CLOTHES

Blazers, abrigos,
chaquetas y pantalones en
CUERO Y ANTILOPE

Los Aguiluchos Nº 3346
(por Av. Los Leones
altura 2.600)
Fono: 42553

Coronel Ewing: los planes

económico, sino desde sus cimientos políticos y jurídicos. Se trata de erradicar muchos hábitos perniciosos de la vida nacional, como las continuas y onerosas elecciones; al mismo tiempo se quiere definir más exactamente el rol de las FF. AA. y de los gremios, al punto de darles, incluso, representatividad en los organismos legislativos.

La ley militar

Pero el propósito principal que anima a los constituyentes es el de evitar que "el marxismo pueda nuevamente hincar sus garras en el país", según la gráfica expresión del General Leigh, miembro de la Junta de Gobierno. Se discutía, a este respecto, la posibilidad de declarar fuera de la Constitución —y no sólo de la ley— a todo partido y organización marxista. Esto afectaría a tres partidos de la Unidad Popular: Socialista, Comunista y Mapu (ambas fracciones), así como al Mir y la Unión Socialista Popular.

—La Constitución que nos regía estaba basada en la buena fe de la gente —dijo el Ministro Coronel Ewing—. Tenía por eso vulnerabilidades, que fueron muy bien aprovechadas en el último tiempo. Mientras se establece el nuevo régimen constitucional vamos a gobernar mediante decretos leyes, los cuales estarán inscritos, no obstante, en el contexto legal que hemos heredado. No queremos forzarlo. Yo diría que sólo se quebró cuando le pedimos a Salvador Allende que entregara la Presidencia de la República.

La "biblia" legal del actual Gobierno es el Código de Justicia Militar, que autoriza aplicar sus disposiciones a la población civil en tiempo de guerra. Y la actual situación es, para los militares, de guerra interna. Las expresiones más dramáticas de esta realidad jurídica son, quizás, la orden de fusilar a todo el que atente contra las FF. AA., y el consejo de guerra que se sigue en contra de Daniel Vergara y Alfredo Joignant, por conspiración contra los altos mandos militares.■

EXTREMISTAS

Planes para un asesinato en masa

La Moneda, Tomás Moro y El Cañaveral eran los centros operativos del ex Presidente Allende. En el palacio se orquestaban todas las campañas de prensa, difundidas por el propio ex mandatario, para convencer al país del "no a la guerra civil". Mientras, en Tomás Moro y El Cañaveral extremistas chilenos y extranjeros afinaban los planes para acelerar el enfrentamiento. También se completaban las listas de oficiales de las Fuerzas Armadas, políticos, periodistas y profesionales que debían ser asesinados el 17 de septiembre. Esto último correspondía a la aplicación del "Plan Zeta".

Allende no era inocente de los preparativos homicidas de sus colaboradores. Fotografías encontradas en El Cañaveral, mansión de lujo ubicada en El Arrayán, halladas por el Servicio de Inteligencia del Ejército, lo muestran en prácticas de guerrillas y adiestramiento de tiro en compañía de Eduardo Paredes. Este fue quien ocupó en primer lugar el cargo de Director de Investigaciones, entregado por "cuoteo político" al PS. Junto a él los comunistas instalaron en la subdirección a Carlos Toro. Ambos fueron los que condujeron las pesquisas contra la organización extremista Vanguardia Organizada del Pueblo (VOP), responsable del asesinato del ex Vicepresidente Edmundo Pérez Zujovic y de numerosos civiles y carabineros. El resultado fue la muerte de los cabecillas de la VOP y el silencio total sobre los cerebros intelectuales que la crearon.

Hallazgos

Todos los hilos de la investigación, realizada en los últimos días por las fuerzas militares, permiten comprobar que el país iba hacia un *putsch* organizado por Allende y que debían cumplir extremistas chilenos y extranjeros. Trece mil hombres, provenientes de diversos países latinoamericanos, integraban las fuerzas de choque que el gobierno marxista planeaba lanzar contra cuarteles militares, policiales y sectores residenciales señalados como "reaccionarios". La idea, producto de "mentes extraviadas", como afirmó la Junta Militar a través de un bando, consistió en planificar la defensa de la residencia de Tomás Moro; instruir cuadros guerrilleros en El Cañaveral; importar armas cortas, largas y pesadas para distribuir en los cordones industriales, núcleos políticos —MIR, Brigadas Ramona Parra, Elmo Catalán y otras— y conjuntos poblacionales conocidos como campamentos.

Hubo, incluso, campañas de preparación sicológica para los sectores sociales que apoyaban al régimen. La publicidad marxista se lanzó a una lucha de convencimiento, imponiendo la teoría de "los enemigos del pueblo". En el fondo, se buscaba justificar el asesinato colectivo de dirigentes de la oposición, oficiales militares, profesionales y periodistas. Carlos Altamirano, ex secretario general del PS, aceleró los llamados a la subversión de los soldados. El domingo 9 reconoció haber sostenido reuniones con el sargento Juan Cárdenas —procesado por intento de sublevación— y que si fuera necesario "tendría cien reuniones más".

Los partidos marxistas habían llevado al país a un callejón sin salida. Dos bandos civiles aparecían como irreconciliables. Sin embargo, sólo uno de ellos estaba armado —material y sicológicamente— para destruir al adversario. Este era el constituido por extremistas marxistas y extranjeros, dirigidos por el propio Allende y jefes de los partidos que apoyaban su régimen. A fines de agosto el ex Presidente consideró que la situación había tocado fondo. Esto es comprobable porque en esos días se advirtió en diversas reparticiones públicas ocupadas por personeros marxistas un apresuramiento en sus planes. Entre ellos, la formación de un hospital ile-

La gran contradicción: armas a granel para el "Plan Z", desde La Moneda a Tomás Moro y El Cañaveral

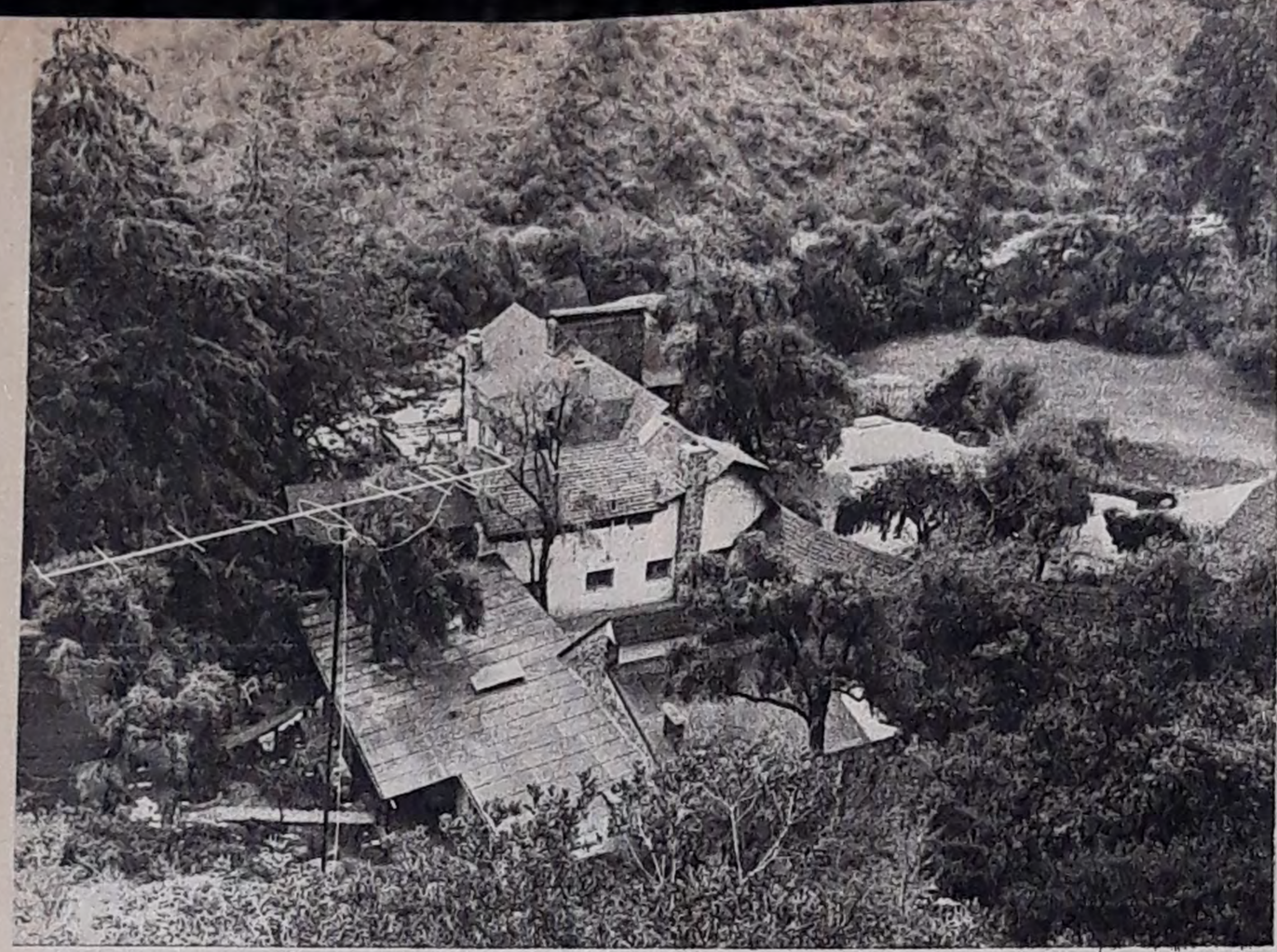

Paisaje idílico para propósitos sangrientos

gal, formado gracias al robo de medicamentos y elementos quirúrgicos de otros establecimientos. Fue también agosto el mes en que se produjo el incremento del robo de automóviles a mano armada. Y las organizaciones políticas lanzaron una campaña de movilización de masas como nunca antes se había experimentado en el país.

En secreto

—Esta gente estaba preparando una masacre —señaló a ERCILLA el General Ernesto Baeza, actual Director General de Investigaciones—. Tengo en mi poder una serie de cartas dirigidas especialmente a Eduardo Paredes, cuando él dirigía el servicio, y firmadas con nombres falsos. En ellas se mencionaba a personeros de oposición, acusándolos de ser enemigos del régimen. Los que firmaban las cartas se ofrecían para asesinarlos. En esas listas que se iban confeccionando figuran políticos, periodistas y oficiales de las Fuerzas Armadas.

No es lo único. En la documentación existente en la caja de fondos de la Dirección de Investigaciones, cargo que ejercía en los últimos días del régimen marxista el socialista Alfredo Joignant, se descubrieron informes secretos. En ellos, un grupo de extremistas infiltrados por Joignant en la policía civil daban cuenta de sus acciones de espionaje realizadas en las zonas sur y norte del país. Los informes entregaban detalles del grado de infiltración extremista logrado, especialmente, en el Ejército y la FACH. En esta materia el detalle en poder de Joignant incluía la personalidad de cada uno de los oficiales de los regimientos, de las amistades de los oficiales y el grado de relaciones que ellos tenían con sus soldados, las actividades comunes y las rutas seguidas para salir o llegar a los cuarteles y a sus domicilios.

También se conocían los vehículos usados por los oficiales para movilizarse en las ciudades respectivas, como las tendencias políticas que manifestaban en relación al régimen marxista. Así lograron convencerse de que la casi totalidad de la oficialidad y cuadros de suboficiales y tropas rechazaban la conducción marxista del país y el destino que el ex gobierno tenía reservado para los que diferían de sus postulados.

El resultado de la labor de espionaje e infiltración derivó en que el *Plan Zeta* recibiera la orden de ejecutarse el día 17 de septiembre.

—Si ese día —agrega el General Baeza— se hubiesen efectuado paradas militares preparatorias, en las que estarían la mayoría de los oficiales a la vista de los elementos extremistas, creo que habría sido fácil asesinarlos con metralletas. Las paradas preparatorias se realizan a la misma hora en todo el país. Para los extremistas habría sido posible concentrarse en un punto de cada ciudad y en un momento preciso disparar en contra de los oficiales matando a gran parte de ellos. En esos instantes habría estallado un pánico colectivo entre la población y los asesinos habrían estado en condiciones de huir sin problemas. Están vigentes los hechos ocurridos en Praga, Checoslovaquia y Hungría, cuando los marxistas eliminaron en masa a los cuadros de oficiales no sumisos a esa ideología.

Guerrilleros

Los centros principales de las guerrillas marxistas operaban en Tomás Moro —donde Allende celebró la obtención del Premio Lenin de la Paz— y El Cañaveral. En el primero de los sitios se había establecido el dispositivo defensivo para resguardar al régimen de un golpe civil con apoyo militar. El sistema, sin autor conocido, revela un conocimiento militar avanzado. Tomás Moro "sería" defendido por cuatro grupos de resistencia, mientras otro quedaría en la reserva. Disponía de fusiles automáticos, pistolas, *bazookas*, ametralladoras punto 30 y punto 50, así como cañones.

Ciento cincuenta hombres —la mayor parte de ellos miembros del GAP— tendrían la responsabilidad de la acción. El propio Allende se había reservado la dirección del cuartel general instalado para la ocasión en una habitación de la residencia central de Tomás Moro. La orden precisaba la necesidad de tomarse todas las casas del sector Tomás Moro, Colón, Apoquindo, Hernando de Magallanes, y otras ubicadas en calles cortas inmediatas a la residencia presidencial. La ocupación de las casas significaba la captura de rehenes entre la población civil. Estos iban a ser trasladados al Colegio Sagrado Corazón, como una forma de impedir que la FACH bombardeara el sector. La suerte de los rehenes indicaba en un primer momento la prohibición de entregarles alimentos. Después, si la acción marxista triunfaba, la muerte de ellos.

Las instrucciones de la defensa de Tomás Moro indicaban, además, que todo

Lecciones de explosivos

el poder de fuego marxista debía orientarse contra los aviones de combate y helicópteros que intentaran trasladar tropas al sector.

Simultáneamente, este plan debía coordinarse con otros operativos puestos en práctica en todo el país. Uno de ellos, el "Plan Zeta", perseguía el asesinato de los oficiales militares y dirigentes políticos. Los extremistas encargados de esa "misión" ya habían recibido las órdenes correspondientes. En las oficinas de Alfredo Joignant se encontraron notas enviadas a diversos elementos para acudir a un lugar de Santiago a recibir las instrucciones en ese sentido. Cerebros de la maquinación, Eduardo Paredes, Alfredo Joignant y Hugo Morgado, sicólogo jefe del Departamento de Investigaciones Criminológicas de Investigaciones.

En este cuadro resulta comprensible que en El Cañaveral, lugar de recreación y "entretenimiento" de Allende y sus colaboradores, existiera funcionando hasta los últimos días del régimen una escuela de guerrilleros. Anexos a las dependencias presidenciales del lugar, se

nbres —la ma-
oros del GAP—
dad de la ac-
se había reser-
rtel general ins-
una habitación
le Tomás Moro.
necesidad de to-
el sector Tomás
o, Hernando de
cadas en calles
residencia presi-
e las casas signi-
enes entre la po-
a ser trasladada
Corazón, como
que la FACH
La suerte de los
primer momen-
tregarles alimen-
n marxista triun-

a defensa de To-
demás, que todo

s

xista debía orien-
de combate y he-
trasladar tropas

ste plan debía
perativos puestos
aís. Uno de ellos,
seguía el asesi-
litares y dirigen-
nistas encargados
bían recibido las
es. En las ofici-
t se encontraron
os elementos pa-
Santiago a reci-
ese sentido. Ce-
ón, Eduardo Pa-
y Hugo Morga-
Departamento de
ológicas de Inves-

lta comprensible
lugar de recrea-
o" de Allende y
tiera funcionando
del régimen una
Anexos a las de-
les del lugar, se

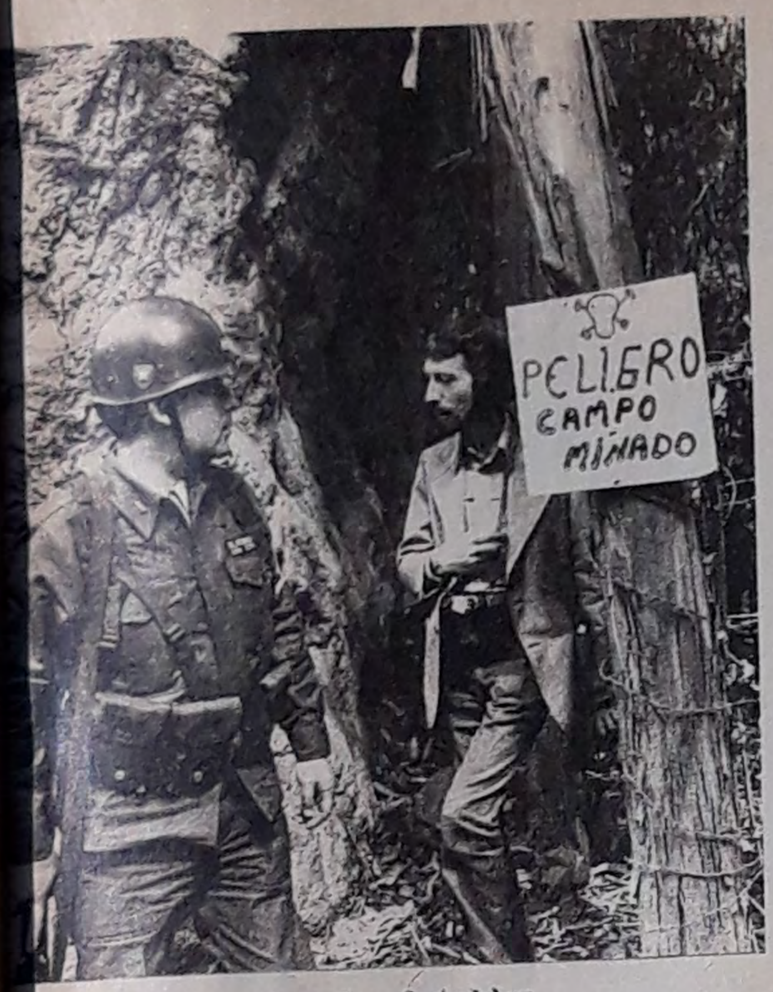

Testimonios irrefutables

encontraron camarines, dormitorios, e incluso una piscina de aguas temperadas para los extremistas que acudían allí periódicamente —y desde todo el país— a las prácticas de guerrillas. El lugar muestra terrenos dedicados a entrenamiento de pasos bajo alambradas, túneles, puentes de cuerdas, pistas para saltar obstáculos y campos de tiro. En los cerros se observan aún los blancos utilizados por los "alumnos". También se había instalado una sala de clases.

Un documento encontrado en el lugar, y aparentemente perteneciente a un sujeto llamado "Eugenio Caseres", indicaba los cursos seguidos en la escuela de guerrilleros:

"Ramos: A) Armas; B) Contrainteligencia; C) Explosivos; D) Tácticas militares; E) Educación Política.

"Ramos prácticos: A) Infantería; B) Posición y ataque.

"Armas: Pistolas y revólveres.

"Temas: Paso a la clandestinidad; Guerra de guerrillas; Ejército popular y Armas."

Se supone que más de mil extremistas chilenos fueron llevados a El Cañaveral en los últimos meses a recibir instrucciones de guerrillas.

La acción militar ejecutada por tropas de la FACH el jueves 6 de septiembre en la industria ex Sumar, luego que se inició una operación de control de armas en una vivienda particular vecina, permitió a las Fuerzas Armadas detectar hasta qué nivel había alcanzado la práctica de guerrillas realizada por los partidos y organizaciones marxistas. En uno de los puntos del comunicado de la Comandancia en Jefe de la FACH se informó a la ciudadanía que, en un momento, cerca de 500 individuos acudieron al lugar, vistiendo trajes oscuros, calzando zapatillas, descolgándose de muros y pretendiendo rodear a las tropas.

Estaba comprobado, además, que diversos funcionarios del régimen habían iniciado una labor de distribución de armas. En el departamento de Eduardo Paredes, en las Torres del San Borja, se encontró un completo informe de los "bultos cubanos". En él se detallan todas las armas y municiones enviadas desde Cuba por Fidel Castro, y transportadas por un avión cubano —en el que viajó Paredes— hasta Santiago. En esa oportunidad el entonces Ministro del Interior, Hernán del Canto, y el propio Allende, aseguraron que el cargamento contenía "obras de arte".

Los operativos realizados recientemente por las fuerzas militares permitieron descubrir, además, arsenales en La Moneda, Tomás Moro y otras dependencias del régimen anterior, cuyos elementos provenían de la Unión Soviética. La instrucción sobre el manejo de ellas y la práctica de guerrillas la estaban entregando norcoreanos ingresados ilegalmente al país. La guerra civil estaba dispuesta.

Otro frente lo constituía la formación de hospitales de campaña. El subdirector del Hospital Barros Luco, doctor Raúl Donckaster, afirmó que en los últimos meses se había almacenado en ese establecimiento —por las anteriores autoridades— una cantidad de medicamentos, sueros e instrumental en cantidades que habrían permitido la creación de tres hospitales de campaña.

En esta gestión estaba involucrado el ex director del SNS, Sergio Infante, quien, el martes 11, alcanzó a movilizarse distribuyendo funciones y responsabilidades entre funcionarios de confianza del régimen.

El programa de planes, asesinatos y eliminación física de los opositores no alcanzó a ser puesto en marcha. La sorpresa que el marxismo esperaba dar al país fue eliminada por el pronunciamiento oportuno de las Fuerzas Armadas.■

Baeza: los infiltrados

ELEGANCIA...

1973 trae la moda en CUERO.
GIDDY'S la distingue
con sus diseños exclusivos

IMPACTO publicidad

ARTESANIA
giddy's
Alta costura
NAPA ANTILOPE
CUERO GAMUZA

CONJUNTOS, ABRIGOS,
CHAQUETAS, PANTALONES
FALDAS, CARTERAS,
SOMBREROS, BOINAS.

AV. BULNES 146 (sub-suelo)
FONO 60995

REVELACIONES

Los escándalos del allendismo

Un living de El Cañaveral, con insólito hallazgo de prendas femeninas

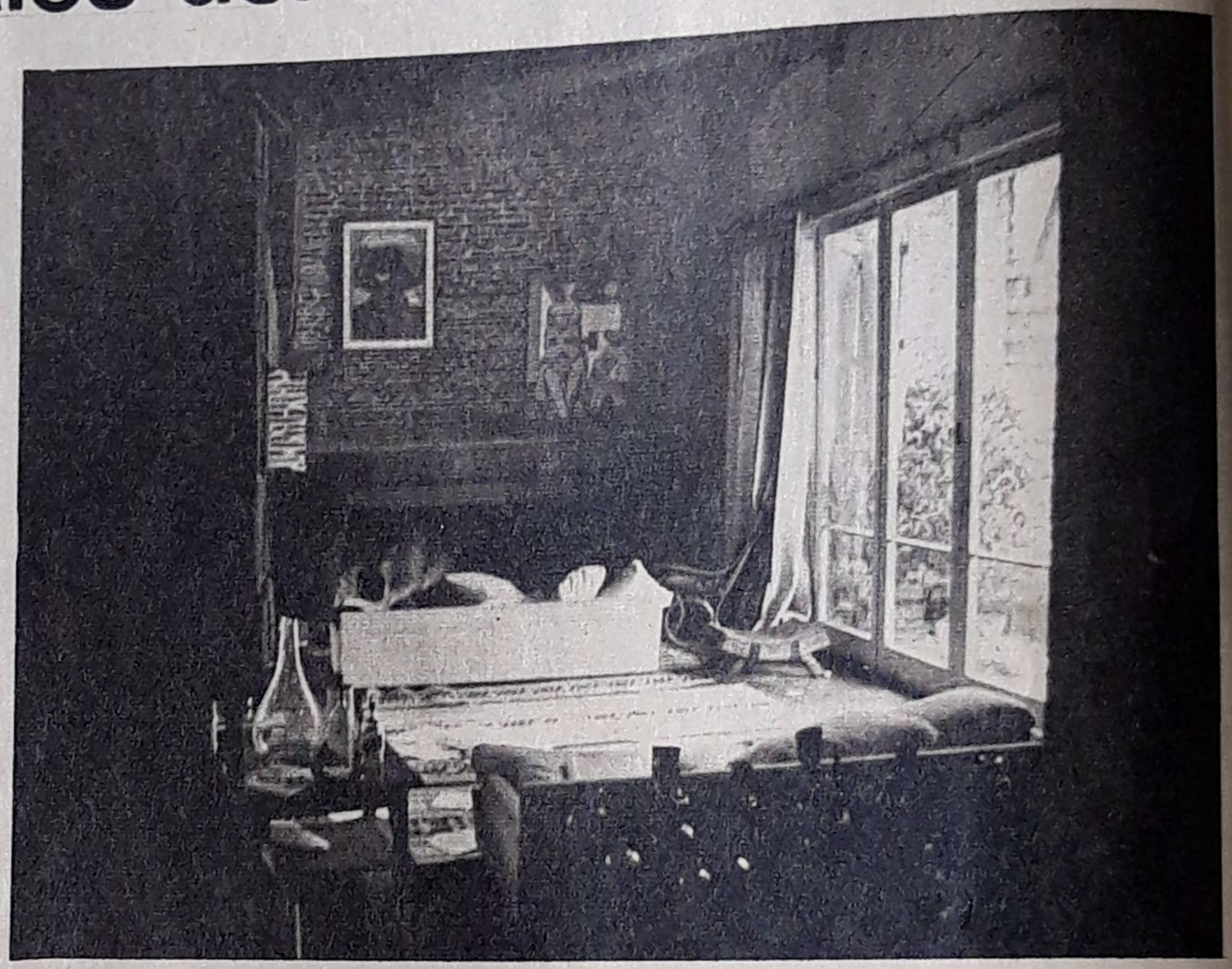

Allende gustaba acuñar frases, que repetía con cierto enamoramiento por el efecto que producían. Cuando se produjo el caso de los bultos cubanos y la oposición señaló que contenían armas, Allende lo desmintió diciendo: "Son objetos de arte, y el que tenga dudas que venga a Tomás Moro a verlos". Ahora se encontraron todas las armas que contenían los bultos. Se conservaba incluso el detallado inventario de cada uno.

En cuanto a la moralidad, Allende solía expresar: "Mis manos están limpias de sangre y peculado", "todo me han dicho, menos ladrón", y "podremos meter los pies, pero nunca las manos".

¿Se repetirá el caso de los "objetos de arte"?

El Almirante Toribio Merino Castro fue el primer integrante de la Junta Militar que tuvo un juicio categórico acerca de la probidad del desaparecido régimen. Expresó: "Chile está quebrado económicamente, porque lo que produjo fue saqueado y robado por ladrones". Justificó su indignación al revelar que "en la casa de un ex parlamentario de Valparaíso hemos encontrado 145 mil dólares en paquetes y dentro de su maleta de viaje, porque intentaba huir". El Almirante comentó: "Yo aquí, con cuarenta y cinco años de servicios, no tengo sino quince mil escudos en mi cuenta corriente, un auto del año 60 y una modesta casa vieja. Para que alguien en sólo tres años tenga 145 mil dólares, hay que tener una moralidad que los marinos y militares no podemos sino calificar de robo, saqueo o gangsterismo".

Ese mismo día en Valparaíso era apresado otro fallido viajero: Roberto Sapiains Rodríguez, dirigente de la Izquierda Cristiana, a quien en el cuoteo le correspondió la jefatura de la Corporación de Desarrollo de Valparaíso y Aconcagua, tenía en sus maletas siete millones de escudos en flamantes billetes de mil, y ochenta mil dólares. Asimismo, en una pieza oculta, simulada tras los muebles de cocina, escondía en su casa de calle Capilla 777, en el Cerro Alegre, partidas de licores, radios, tocadiscos, tocacintas, juguetes eléctricos y repuestos, que fueron avaluados en diez millones de escudos.

En los días siguientes habría que agregar un "suma y sigue".

El que no era aprehendido con millones de escudos y miles de dólares, caía con un arsenal de armas. O disponía de ambos botines. El gerente general de Cobrechuqui, el comunista David Silberman, huía hacia la frontera con Argentina con 25 mil dólares y 40 millones de escudos. Todo para repartir o convidarles a cuatro que le acompañaban en la fuga, la que terminó en la quebrada Ojos del Gallo, cercana a la frontera, donde una patrulla militar los conminó a rendirse.

El fugado más acaudalado es Pedro Vuskovic, ex vice de la Corfo, quien vació la caja de fondos antes de escapar.

Fue tal vez por eso que José Carrera, socialista, ex Superintendente del Transporte del mineral de El Teniente, al ser aprehendido, dijo: "Ando con sólo 614 dólares".

Respecto a esta superabundancia de dólares, el reorganizado SIDE (Servicio de Investigaciones de Delitos Económicos) tiene la siguiente teoría: agentes de la UP y del MIR llevaban a Buenos Aires millones de escudos, que el denominado Ejército Revolucionario del Pueblo (extremistas trotskistas) se encargaba de liquidar en dólares y en libras esterlinas, aunque fuese mediante un cambio inverosímil. Este grupo ultra retiraba su comisión, que le servía para financiar sus actividades guerrilleras. La UP, o mejor dicho sus favorecidos, recibían dólares. Parte de ellos iba al mercado negro, donde alcanzaron a venderse a tres mil escudos. Para convertir escudos en dólares bastaba emitir más.

En cuanto a gran parte de las fortunas surgidas en los últimos tres años, se consideran las siguientes fuentes: las 535 empresas sobre las que Corfo tomó con-

Bultos para la OIR en noviembre de 1972: ésos sí que se mostraron

trol y cuya producción iba en un porcentaje que se calcula en un setenta por ciento al mercado negro, y el uso del 2 por ciento constitucional destinado a calamidades. De estos recursos se giraba sin medida y sin dar cuenta. A ello hay que agregar a todos los favorecidos por el Estanco Automotriz, el que reemplazó a las financieras particulares para "proteger al comprador". Mientras sufridos particulares eran llamados varias veces al año para comunicarles que sus vehículos serían entregados en fecha próxima y que, por el momento, deberían cancelar el reajuste de precio, 2 mil 500 se adjudicaban el "gordo", recibiendo su auto inmediatamente y a precio oficial. Al venderlo en el mercado negro, recibían hasta más de diez veces lo que habían pagado.

El SIDE tendrá una vasta y compleja tarea. Entre los muchos casos tiene el que afecta a Irma Cáceres de Almeyda, esposa del ex Canciller Clodomiro Almeyda, socialista. Ella ocupaba el cargo de administradora del ex edificio Gabriela Mistral, donde sesionó la UNCTAD III (y hoy edificio Diego Portales). El edificio estaba destinado a sede social de la UP. Al ser allanado, luego que se entregaron los francotiradores, en un bolso de viaje hallado en la oficina de Irma Cáceres se encontraron cuatro millones de escudos. Ella los reclamó, diciendo que era producto de la venta de su auto, un Fiat 125, que adquirió a través del Estanco. ¿Cuál era el precio oficial que el Estanco le asignó en noviembre de 1972?: 360 mil escudos.

No todos recurrían al Estanco. El nuevo Director de Investigaciones, general Ernesto Baeza Michelson, al encargar el chequeo de todos los autos de ex ministros, parlamentarios y personeros de la Unidad Popular, fue recibiendo revelaciones que en un comienzo no podía imaginar. Pero que resultaron ciertas. Cuando un personaje requería un vehículo con urgencia, y decía que no estaba en condiciones de pagar ninguna suma, simplemente un comando salía a robarle uno. En la Municipalidad de San Miguel le falsificaban un nuevo padrón y le entregaban otra patente. Ya hay 124 vehículos detectados, cuyos dueños los dieron por perdidos. Uno de estos autos apareció en Temuco con padrón a nombre de Jaime Suárez, ex Secretario General de Gobierno, ex Ministro del Interior y ex senador socialista.

Con todo esto, y que puede servir sólo para algunas pocas páginas del voluminoso Libro Blanco que prepara la Junta, parecen desvanecerse las palabras que Allende pronunciase en el Senado cuando era candidato: "Quienes pertenecemos a la Unidad Popular tenemos una alta concepción de lo que es actuar en la vida pública".

¿Tuvo Allende, al menos, esa alta concepción?

Las casas presidenciales

Periodistas extranjeros y nacionales fueron invitados por Federico Willoughby, Secretario de Prensa de la Junta, a conocer las diversas casas habitadas por Allende. Los vehículos se detuvieron en la tercera cuadra de calle Guardia Vieja, en Providencia. Un chalet pareado, sin lujo. En aquél (que adquiriese hace veinte años) vivió hasta ser elegido Presidente.

Mientras decían "No a la guerra civil", estas armas tenían en sus casas

Luego se mudó a Tomás Moro. Era la residencia del constructor Dante Yaconi, la que le fue adquirida para destinarla a casa de los Presidentes de Chile. Yaconi hoy desconocería el que fuese su agradable y acogedor chalet, que tenía el privilegio de un frondoso y extenso jardín. A Tomás Moro se le fueron haciendo elegantes ampliaciones, hasta dotarlo de tres livings y veinte habitaciones. La despensa se destinó sólo para almacenar los alimentos de inmediato uso, mientras fue necesario construir bodegas subterráneas con provisiones y licores dignos de un supermercado de 1970.

También la anterior cocina resultó pequeña y se levantó otra, separada del cuerpo central, digna de un hotel, y que servía doscientos almuerzos y comidas. Junto a ella estaban los pabellones del GAP, con 150 literas, y se iniciaba otra ampliación.

Patrón e inquilino comían diferente, según lo revelaron los hornos y las ollas donde se preparaba el almuerzo del martes 11, el que nunca se sirvió. Pollos en el horno, tarros de champiñones en una alacena, latas de piña, dátiles, junto a unas marmitas de aluminio conteniendo porotos con tallarines (GAP y servidumbre).

Aunque es lógico pensar que el Jefe de Estado viva bien, y nadie piense que debe pasar necesidades, la residencia de Tomás Moro resultaba un contrasentido para quien se proclamaba líder de los trabajadores, y que constantemente zahería a "los momios del barrio alto". Había en los salones una saturación de brocatos, alfombras, porcelanas, marfiles, vajillería y cristalería europeos. En los dormitorios, los closets de muro a muro se mostraban colmados de lujosos abrigos, vestidos y zapatos importados de mujer. El ex mandatario disponía de un closet para sus abrigos. Al moverse la puerta de corredera de la ropa emanaba un fuerte perfume.

Los periodistas extranjeros y chilenos fueron comprobando que las bromas que se hacían acerca del whisky Chivas Regal tenían asidero. Las botellas de un galón (cuatro litros y medio) estaban junto a desaparecidas cajas de vinos Casillero del Diablo y Don Matías. En ese momento también resultaba de humor negro lo que Allende dijese a los mineros de Chuquicamata el 3 de marzo de 1972, según versión de la OIR: "Yo no soy un puritano torpe y exagerado. Me tomo media botella de vino al día, por lo menos, pero me lo tomo a la hora de almuerzo o a la hora de comida. Tomo un pisco antes de almuerzo y un pisco antes de comida. A veces me tomo un whisky, no siempre, porque es muy caro".

Más parecía otra cosa

Con todo, Tomás Moro no causó especial impacto por su boato. Esa residencia motivó asombro por otros hechos: su elevado arsenal, capaz de equipar a diez batallones extremistas; que allí mismo existiera una escuela de guerrillas no obstante que Allende dijera: "Mientras sea Presidente, no permitiré la existencia de cuerpos paramilitares". Esto en el aspecto bélico. En el moral, la caja de fondos mostró la existencia de 8 mil 666 dólares y 5 millones 263 mil escudos. Esa cuantiosa suma no podía justificarse como dinero de la Presidencia de la República.

El Notario Rafael Zaldívar, que levantó acta de cuanto se halló en Tomás Moro, debió llevarse otra sorpresa. En uno de los dormitorios se encontraron diversos adminículos que son ofrecidos en avisos que traen publicaciones pornográficas europeas y norteamericanas, junto a toda suerte de *posters* y revistas *ad hoc*. Zaldívar en el acta estampó: "También se halló abundante material pornográfico que no es del caso consignar". Zaldívar, visiblemente afectado, comentó: "Por el respeto que todos los chilenos siempre sentían por la persona del Presidente de la República resulta doloroso tener que hacer referencia a todo esto". El Ministro del Interior, general Oscar Bonilla, fue categórico: "Esta más que la casa del Pre-

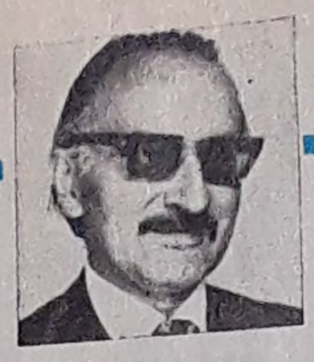

HERNAN MILLAS

Un "tour" para no olvidar

Cuando en compañía de periodistas extranjeros y colegas nacionales participé en el *tour* Tomás Moro-El Cañaveral, recordé un recorrido semejante.

Fue en 1956, cuando visité Egipto. Los periodistas fuimos invitados a conocer los diversos palacios que poseyera el destronado rey Farouk. Porque eran varios, y en la misma ciudad de El Cairo. Uno era el oficial, donde habitaba con la reina Narim, a la que conoció atisbándola desde una mirilla oculta en una joyería, a la que ella llegó con su prometido para adquirir las argollas de la boda. En esos días, Farouk andaba eligiendo esposa y recurría a ese procedimiento.

El palacio real tenía mucho boato, pero se aceptaba por su condición. Es cierto que producía cierto quebranto, porque el mármol se erigía en medio de la más angustiosa pobreza del país. Pero eso terminaba olvidándose cuando se conocían sus otros palacios. El que más impacto me causó fue uno que tenía cerca de las pirámides. Se le describía durante su reinado como su residencia de descanso. Esa denominación resultaba insólita, porque uno no podía explicarse por qué en la misma capital podía tener fastuosas mansiones, todas con jardines y piscinas. Pase que una estuviese en El Cairo y la otra en Alejandría, frente al Mediterráneo.

Ya en su interior, las dudas se disipaban. El palacio vecino a las pirámides no era una residencia de descanso. Era un palacio del placer, y en su acepción más lujuriosa y depravada. La alcoba del monarca era la plaza hacia donde convergían diversos pasillos ocultos en los muros, y en las que cada una comunicaba con un dormitorio femenino. Farouk no tenía una sola invitada especial para la noche. Gustaba de las simultaneidades. El cielo de la habitación tenía espejos que aumentaban los cuerpos.

El baño era redondo y de bajo nivel, como una piscina. Aparte de las mangueras de ducha que entregaban agua fría, caliente o combinada, las había que expelían diversos perfumes. Alrededor, en los muros, los mosaicos reproducían escenas pornográficas.

Y en todo ese palacio se percibía cierto cinismo. Había constantes citas del Corán acerca del comportamiento moral, colocadas en patios y salones. Incluso en el cine donde Farouk se recreaba viendo películas escandinavas que habrían motivado el allanamiento policial en la sala que las proyectase en forma clandestina.

También aparecieron numerosas fotos de Farouk desnudo con prohombres de su régimen y en promiscuidad con diversas mujeres.

Los muebles semejaban ser doradas tumbas faraónicas, pero al abrirse mostraban una licorera con toda suerte de bebidas exóticas y licores europeos, o un refrigerador con deliciosas frutas y manjares.

Farouk había sido derrocado tres años antes, pero todo se mantenía igual. Salvo que el contenido del refrigerador fue reemplazado por reproducciones en cera.

¿Qué se perseguía con ello?

Una vez por semana ese palacio (porque los otros ya estaban convertidos en museos) se abría al pueblo, el que podía comprobar, por sus propios ojos, cómo había vivido Farouk. Cuál había sido la corrupción de su régimen. Los turistas pagaban un dólar, lo que servía para construir escuelas.

El "tour" en referencia me hizo pensar que el ejemplo podría servirnos. Hay mucho en común.

Salvo —en atenuante de Farouk— que él no se proclamaba revolucionario, ni decía que la "violencia es que, junto a quienes poseen viviendas de lujo, una parte importante de la población habite en viviendas insalubres y otra no disponga siquiera de un sitio; violencia es que mientras unos botan la comida, otros no tengan cómo alimentarse".

sidente de la República parecía otra cosa".

Pero faltaba más. Era preciso conocer la residencia de El Cañaveral. Fue ésta la que hizo a un periodista europeo rememorar las casas que le conociera a Batista, Trujillo y Pérez Jiménez.

Se encuentra en El Arrayán Alto, pasado cinco kilómetros del pintoresco caserío, en el camino a Farellones. La ruta de tierra va serpenteando entre la montaña y la quebrada, en cuyo fondo corre cantarino el río Mapocho. Enclavada junto al río y circundada por los imponentes cerros de la precordillera, se alza la hermosa construcción de piedra, madera y cristales.

Con dedicatoria para la "Payita"

Ella fue levantada por Flavián Levine, ingeniero, que fuese presidente de la CAP. El actual Cañaveral (porque Levine no le dio su nombre) era hasta hace cuatro años su residencia de descanso. Levine era casado con Lila Contreras Bell. Al anular su matrimonio, esa residencia le fue adjudicada a ella. Los allegados al ex Gobierno afirmaban que Lila Contreras le vendió la casa a su hermana Miria Contreras Bell.

Y allí surge la personalidad más enigmática del régimen anterior: la "Payita", como todos la conocían, desde el momento que Allende la mencionaba de ese modo. *Cherchez la femme,* razonarán los franceses. A ella se le conoce como la separada esposa de un funcionario de la Corfo, a quien ese organismo trasladó a su oficina en París en 1971. Vecinos de Guardia Vieja refieren que los Ropert vivían contiguo a Allende.

La "Payita" nunca dejó de ocultar o de suprimir el apellido de casada. Los periodistas encontraron en El Cañaveral numerosas tarjetas de visita que decían: "Miria Contreras de Ropert".

Un hecho inesperado hizo pública la existencia de la "Payita". Un vehículo con extremistas y cargado de armas se estrelló cerca de Curimón, debido a la ebriedad de su conductor. El padrón estaba extendido a nombre de Miria Contreras Bell. Días después del hecho, parlamen-

parecía otra co-

preciso conocer
averal. Fue ésta
ista europeo re-
conociera a Ba-
ménez.
ayán Alto, pasa-
pintoresco case-
ones. La ruta de
re la montaña y
do corre canta-
clavada junto al
imponentes ce-
alza la hermosa
madera y cris-

"Payita"

Flavián Levine,
esidente de la
(porque Levine
hasta hace cua-
lescanso. Levine
treras Bell. Al
a residencia le
allegados al ex
Lila Contreras
hermana Miria

lidad más enig-
or: la "Payita",
esde el momen-
aba de ese mo-
razonarán los
onoce como la
ncionario de la
ismo trasladó a
71. Vecinos de
e los Ropert vi-

ó de ocultar o
casada. Los pe-
l Cañaveral nu-
a que decían:
ert".
hizo pública la
Un vehículo con
armas se estre-
pido a la ebrie-
padrón estaba
Miria Contreras
echo, parlamen-

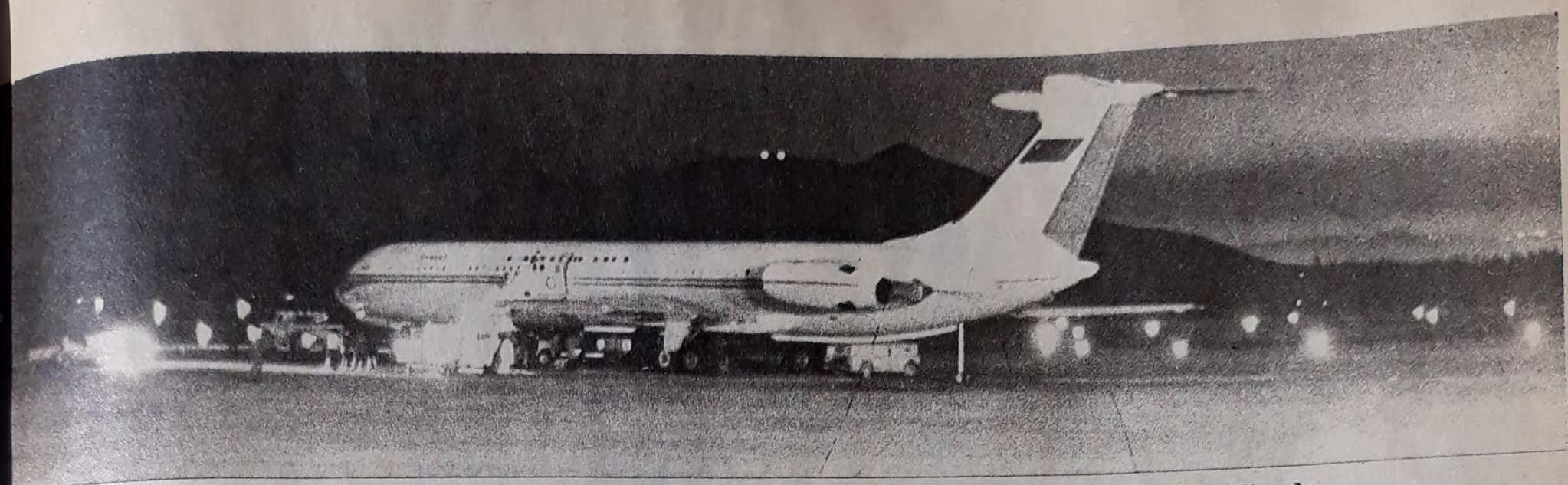

Extraño desembarco de bultos cubanos en agosto de 1972: "son objetos de arte", afirmó Allende

tarios de oposición descubrían que otros veintidós vehículos figuraban en el Conservador de Bienes como de su propiedad. Entonces La Moneda entregó una explicación: los vehículos que se utilizaron durante la campaña presidencial de 1970 tuvieron que inscribirse a nombre de una persona de confianza; de allí que apareciesen a nombre de ella.

La explicación no satisfizo, porque ya había transcurrido año y medio de la elección. Luego se reveló otro hecho singular: la Embajada cubana adquirió su elegante residencia (anterior a la que tuvo en Los Estanques) en calle San Patricio, en Vitacura, a Miria Contreras Bell. La escritura pública así lo consigna.

De ese modo, la aparente simple secretaria privada pasó a convertirse en toda una acaudalada mujer.

Y con renombre internacional: el *Sunday Express*, de Otawa, informó que en círculos bancarios de esa ciudad se había revelado que enviados de Miria Contreras, secretaria privada de Allende, habían depositado en un banco la suma de seis millones de dólares. El columnista decía: "Ella así se precave por si su jefe cae" y con malicia agregaba: "Como ahorros de una secretaria no están mal".

¿A quién pertenecía últimamente la idílica mansión de El Cañaveral, a la que —igual que Tomás Moro— se le fueron agregando habitaciones y lujos que su anterior dueño no concibiese?

Es lógico suponer que nadie facilita su casa para que en su parque se construyan pabellones de una escuela de guerrillas, ni se erijan casamatas, ni menos se levante una fábrica de explosivos. Y que en los jardines que descienden al río se coloquen carteles que expresan "campo minado. . . , peligro". Si el dueño de una propiedad consiente todo aquello es porque participa de cuanto se desarrolla en ese lugar. O bien que sólo es un *palo blanco* que facilita su nombre. Tendrá que ser el Servicio de Investigación de Delitos Tributarios el que determine la verdadera fortuna de la "Payita".

Alfonso Cortés Soto (26, actual chofer en la Petroquímica de Concepción), que fuese militante socialista desde que era estudiante liceano y que durante algunos meses perteneciese al GAP, hizo interesantes revelaciones. Cortés manifestó que todo su idealismo se tronchó. Había ingresado al GAP porque le dijeron que se trataba de un grupo de jóvenes que debía cuidar la existencia del "compañero Presidente" y estar dispuesto a dar su vida por él. Descubrió que los GAP reclutados eran "groseros y que se comportaban como una banda de bajos pistoleros".

En cuanto a Allende, cuenta, el hombre que me tocó conocer no correspondía al líder que había admirado. No se le parecía en absoluto. Era un individuo de mal carácter, duro y despótico con los inferiores. Le gustaba mucho el cine, comía poco, dormía también poco, pero bebía mucho *whisky*. También fui comprobando que Allende y los dirigentes de la Unidad Popular hacían cosas que no se compadecían con lo que proclamaban".

También Cortés rindió testimonio de la "Payita": "En ese entonces (1971), Allende iba los fines de semana a El Cañaveral. Debíamos acompañarlo. Al comienzo me extrañó que una secretaria tuviese una casa semejante. Pero me dijeron que ella era separada de un hombre inmensamente rico. Un día que debí entrar a la casa para darle un recado del Presidente, que ya se encontraba en el auto, la sorprendí abriendo la caja de fondos. Alcancé a ver que la mitad (la caja tenía sesenta centímetros por cuarenta) contenía dólares en billetes".

En esa misma caja se encontraron ahora cuarenta mil dólares en grandes paquetes de diez, cincuenta y cien, aparte de numerosas monedas de oro de diversos países.

En el salón, sobre la chimenea de fierro forjado, los periodistas vieron una fotografía de Allende en marco de plata, y con una dedicatoria: "Para Payita, mi mejor amiga y gran compañera, expresando en ello el afecto que tengo por los suyos. Cariñosamente, Salvador Allende". La foto data de 1970.

Cocodrilo mascota en la piscina de Tomás Moro

Promiscuidad ideológica

En El Cañaveral el lujo y los agrados de la vida se multiplican en relación a Tomás Moro. Cinco refrigeradores. Personal militar refiere que en su interior se hallaron cincuenta kilos de vacuno y docenas de pollos. Hay restos de lo que fue la última cena del lunes 10: huesos de pollos, ensaladas y frutas. Por los platos y copas de vino se estima que comieron veinte personas.

En las alacenas se observan muchas cajas de condimentos, todos importados. La serie McCormick está completa. Abunda el azafrán español. Y el infaltable whisky Chivas Regal. Los periodistas comprueban dos enormes botellas de un galón sin abrir. Y debajo de la terraza hay varias cajas vacías.

Algo resulta singular: se observan prendas interiores femeninas por todas partes

y en completo desorden. En los estantes en completa promiscuidad obras de Marx y Lenin junto a revistas pornográficas. Tampoco escasean los perfumes franceses. Se les halla en cualquier lugar.

Los periodistas deben circular sin detenerse, porque personal del Servicio de Inteligencia Militar está revisando todo. Hay agendas, cartas, tarjetas, papeles. En uno se anota el nuevo teléfono rojo de un personaje de Gobierno con la siguiente advertencia: "No se le dé a ningún tipo de mujeres". Una tarjeta expresa: "Para mi general Payo (apodo que le daban algunos íntimos a la "Payita"), que este regalito le sirva tanto para cubrir sus bellos pies como para ser usado como proyectil en las futuras "apedreadas" a La Moneda. ¡Felicidades! Isabel, Eugenio y yo. P. D. No pueden ser usados contra personeros UP, pues gracias a sus cualidades mágicas se convierten en "serpentina tipo Pasionaria Rojas". La última es una referencia al sobrenombre que la oposición le daba a Alejandro Rojas, que fuese presidente de la FECH y diputado comunista.

Algunos papeles revelan el desorden que había en la entrega de dinero. En una hoja arrancada a una agenda alguien sacó cuentas del destino que tuvieron quinientos mil escudos que "Víctor me dio". Se lee: Secretaría de la Juventud, 30 mil; depósito a mi cuenta, 100 mil; Uranga, muebles, 30 mil; Aurelio Garcés, a cuenta sueldo septiembre, 6 mil; Patricia, préstamo, 10 mil; Víctor, varios gastos, 83 mil 443; Clarín, 150 mil; factura Errázuriz, 11.750; Opazo, préstamo, 5 mil; Carlitos, devolución, 30 mil; Riveros, Vitacura, varios vales, 10.300".

Espionaje

En un ventanal de El Cañaveral causaba curiosidad un objeto negro, del tamaño de una cajetilla de cigarrillos, adherido al vidrio por dos ventosas. Un prospecto explica el siniestro servicio que ese inocente aparatito prestaba. Es fabricado en Alemania para su utilización en servicios de espionaje y contraespionaje. El fabricante salva su responsabilidad diciendo: "La utilización de este aparato puede estar supeditada a la previa autorización de organismos. Dado que las leyes vigentes dependen del lugar de utilización del material, debe emplearse éste sólo de acuerdo con las leyes y reglamentos del lugar de utilización".

El emisor estetoscópico electrónico era un James Bond que escuchaba todo cuanto se dijera a su rededor. El prospecto dice: "La conversación o los ruidos origina por el sonido vibraciones en las superficies —como, por ejemplo, en los cristales de las ventanas y puertas—, las que son detectadas, recibidas y vueltas a transformar en palabras o sonidos por el micrófono especial de alta sensibilidad que va incorporado. El emisor transmite éstas, a continuación, con toda claridad, hasta una distancia de unos mil metros, como si efectivamente se estuviese en el recinto".

Diversiones

Sin embargo, El Cañaveral depararía nuevas sórdidas sorpresas. Aparte de encontrarse un cúmulo de fotos de Allende practicando como guerrillero (su instructor era Eduardo, "Coco", Paredes), se hallaron fotos en las que los moradores y asiduos de El Cañaveral se muestran desnudos. Tanto ellos como ellas. Y con las fotos los mismos adminículos pornográficos encontrados en Tomás Moro.

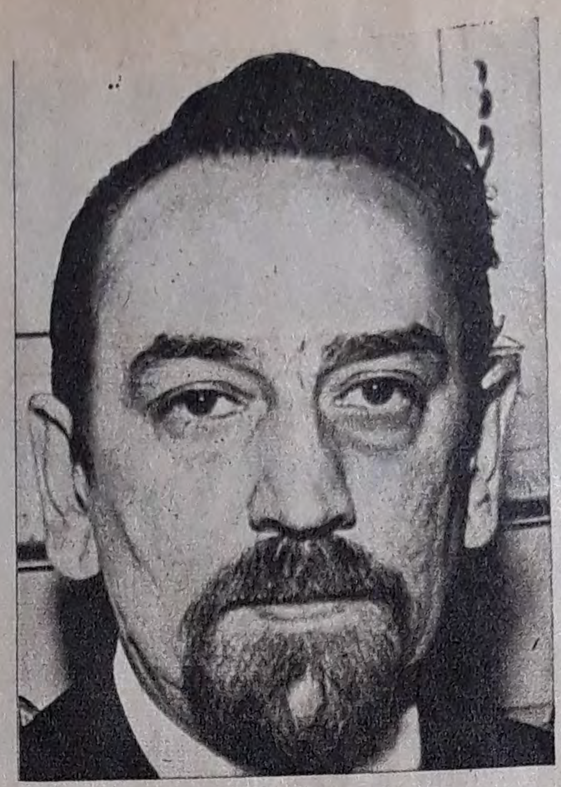

Jaime Suárez: en auto robado

También El Cañaveral disponía de un cine, con un proyector digno del Lido. En la caseta había decenas de rollos de films de la guerra de Vietnam y Camboya, utilizados para la enseñanza de guerrillas. Y también cajas con películas suecas y danesas, cuya proyección motivaría el allanamiento y la detención de quienes concurriesen a su exhibición clandestina. "Se trata de la más sucia pornografía", fue el comentario de quien examinó al trasluz algunos metros de celuloide.

El general Gustavo Leigh Guzmán, integrante de la Junta, resumió así su reacción ante todo lo anterior: "El pueblo ha sido manoseado y engañado. Sólo basta ver cómo vivían los líderes de la Unidad Popular y estas "vacas sagradas" que decían llevar al "pueblo" a su liberación. Sólo se ha encontrado whisky, lujos, pieles, mujeres, exquisiteces, que son realmente increíbles. Creían que al presentarse sin corbata podían quedar a la altura de un trabajador, de un empleado. Eran hipócritas. Hasta degeneración de tipo sexual encontramos y que es triste que salga al exterior. ¿Qué significa que se hayan encontrado cuarenta mil dólares en un cajón, o que otro se escape con diez mil dólares? ¿Por qué los tenían en efectivo? El saqueo era increíble y el país se vio sometido por tres años a ellos".

Tradición traicionada

Todo esto contrasta con un Chile cuya vida independiente iniciase don Bernardo O'Higgins, al que el gobierno peruano tuviera que obsequiar la hacienda Montalbán para que viviese, porque marchó al destierro sin un peso. Del Padre de la Patria se destacaría la modestia con que viviese en Montalbán.

Luego Portales, el constructor de la República. De él diría Encina: "Su único vicio era el cigarrillo, pero a veces no tenía dinero para comprarlo. . ., pagaba puntualmente su modesto sueldo a sus empleados, privándose del suyo".

José Joaquín Pérez, Manuel Montt, Aníbal Pinto, son recordados por su imagen de austeridad que rayaba en el ascetismo.

Balmaceda rechazó los dos valiosos caballos reproductores que le obsequiase mister North, el rey del salitre, y cortésmente le dijo que le sugería donárselos a la Quinta Normal para que sirviesen a la Nación. Sólo abandonaba La Moneda y su casa para dirigirse todas las tardes a ver a su madre en su hogar de la calle Catedral.

Y la tradición se había mantenido. Los tres ex mandatarios vivos: Gabriel González Videla, Jorge Alessandri y Eduardo Frei, dejaron una estampa de corrección. Después de entregar la banda al sucesor, se fueron a la misma vieja residencia que ocuparon.

Y ninguno de ellos necesitó escribir: "Violencia es vivir en la opulencia mientras miles de chilenos habitan en callampas o no tienen ni siquiera un sitio; violencia es botar la comida, mientras otros no disponen de un mendrugo de pan". Ni tampoco colocaron un cartel como el hallado en Tomás Moro, donde se leía: "Un verdadero revolucionario debe mostrar una moral acorde en todos sus actos". ■

"Violencia es vivir en la opulencia, mientras. . ."

NORTE Y SUR

La asombrosa tranquilidad

A los cinco días del pronunciamiento militar, enviados de ERCILLA viajaron al norte y sur del país, pudiendo comprobar la absoluta calma de la población, la casi nula actividad de los extremistas en los primeros momentos, la unidad férrea de las Fuerzas Armadas (que corroboraron el desmentido que hiciera el propio General (R) Carlos Prats a la noticia falsa de que "avanzaba sobre Santiago con regimientos del sur") y la rápida vuelta a la normalidad laboral y estudiantil.

Fue asombroso al comienzo, y tranquilizador después, observar esta realidad que hizo comentar a los periodistas santiaguinos —que estuvieron bajo tensión como todos los capitalinos en los primeros días— que la situación de las provincias parecía ser "de otro país".

A Antofagasta, Calama, Chuquicamata e Iquique viajó el colaborador Rodolfo Gambetti; a Concepción, Talcahuano, Temuco, Valdivia y Puerto Montt lo hizo el redactor Francisco Castillo. Los siguientes son sus informes y fotografías.

Gral. Lagos, jefe antofagastino

ANTOFAGASTA

Apoyo laboral

El proverbial aislamiento antofagastino se intensificó después del 11. Aún no se resolvía la escasez de combustible, problema serio para afrontar la Panamericana por el desierto. El *Avro* matrícula 744 que llevó a 14 periodistas y a dos oficiales fue una de las primeras máquinas que aterrizaron en Cerro Moreno. Los diarios de la capital no llegaban. El principal lazo con Santiago fueron las microondas: los antofagastinos se encantaron con una programación inesperada, nunca vista. El Canal 13 les mostró que existían otras ideas, además de la unilateral visión que les dio hasta entonces el Canal Estatal de TV.

La primera visita fue a la Intendencia. Pero momentos antes, en la puerta principal que mira a la Plaza Colón, el extremista Joaquín Espinoza Ojeda, de 36 años, detenido por causar el volcamiento de un vehículo militar, atacó a golpes y mordiscos al oficial que debía interrogarlo. Fue muerto en el lugar por la guardia.

Acción suicida y hecho aislado. El General Joaquín Lagos Osorio, Jefe de la Zona en Estado de Sitio, dio a la prensa todas las facilidades para moverse libremente, y ser testigo del regreso a la normalidad. "Las fuerzas vivas de la provincia han sabido comprender el gesto de las Fuerzas Armadas y hemos tenido el apoyo de todos, especialmente del sector laboral", dijo a ERCILLA.

Oficialmente, el General Lagos informó de cinco bajas entre uniformados y extremistas. Dos oficiales de Carabineros y su asesino, un funcionario a contrata que fue ejecutado; dos extremistas que asaltaron un retén, y Joaquín Espinoza. Posteriormente, tres extremistas de la Universidad del Norte —Nehad Theodorovic Sertic, Luis Alberto Muñoz Bravo y Elizabeth Balarriz—, fueron ejecutados cuando intentaron huir, aprovechando la oscuridad y una avería del vehículo que los transportaba de la ciudad al aeropuerto de Cerro Moreno.

Los periódicos de Santiago eran un botín apreciado. En pleno centro de Antofagasta se quemaron carteles de propaganda extremista, una invitación del MIR a la desobediencia militar. La radio Coloso, marxista, fue silenciada; el diario *El Popular* resultó ser, además, arsenal y hospedería de extremistas. Pero los antofagastinos seguían paseándose por calle Prat, tal vez con un poco más de prisa, por el toque de queda. En el Hotel Turismo flameaba la bandera nacional —decisión de sus obreros y empleados, en asamblea—. Y aunque se podía beber un trago en el bar, la cena de lista única —obra del turno de emergencia— era acompañada por jugos de fruta...

En Calama

El Gobierno militar no sólo designó a una socialista —la jefa de enfermeras— como regidora de Calama, sino que colocó entre las autoridades locales a Daniel Vergara. Un Daniel Vergara crecido en las apacibles orillas del Loa, próspero y honesto comerciante calameño que en estos días ha decidido llamarse Daniel Patricio. El gobierno de El Loa está en manos del Coronel Eugenio Rivera Desgroux, quien declaró a ERCILLA que no hubo bajas ni en Calama ni en Chuquicamata. Tenía, en cambio, ciento cincuenta prisioneros, extremistas juzgados por los Tribunales Militares. Aún no se establecían los Consejos de Guerra, pero serían necesarios, pues cinco procesos de extremistas ya estaban listos.

En el aeropuerto calameño, luego de sobrevolar las engañosas lagunas verdes de residuos de Chuqui, el Coronel Rivera explicó la situación con mucha sencillez: "Hay dos tipos de rotos. El roto chileno, que está decidido a colaborar con la reconstrucción, con la pacificación y con el progreso. Y el otro tipo de roto... Bueno, que se subentiende. Con éstos, no tendremos ningún tipo de contemplaciones".

La fiebre nacional de la limpieza de muros ya había llegado a Calama. Y los padres de familia salían del encierro hogareño, repletando un multicolor parque de diversiones, con rueda, carrusel y aviones de juguete. Las dueñas de casa se aglomeraban en una gigantesca feria libre, donde podían encontrar todo lo que se pueda desear en la pampa. Gallinas, helados vendidos en triciclo, hortalizas, revistas o collares de fantasía.

Mientras los calameños hacían compras o paseaban despreocupadamente, un operativo militar buscaba a David Silbermann, hasta días antes gerente de la

En Chuquicamata: hasta hubo aumento de la producción

...y también una respuesta editorial...

"TRASTORNOS DE APRENDIZAJE Y DE LA CONDUCTA ESCOLAR", de Luis Bravo.

Detallado estudio de la psicopatología de la disfunción cerebral mínima (trastornos en la facultad de aprendizaje y en la conducta) durante la edad escolar. ¿Por qué fracasan los niños en la escuela? E° 180.—

"NUEVA CONCIENCIA DE LA IGLESIA EN AMERICA LATINA", de Ronaldo Muñoz.

Completa documentación acerca de la palabra de la Iglesia Latinoamericana.

Los cristianos, desde Mexico hasta Chile, buscan los caminos para liberar al hombre del continente y construir una nueva sociedad. E° 450.—

Ediciones Nueva Universidad
Vicerrectoría de Comunicaciones
UNIVERSIDAD CATOLICA DE CHILE

una respuesta a su derecho conocer

mina de cobre a tajo abierto más grande del mundo, y ahora prófugo, con una cuantiosa suma y una escolta de ciento cincuenta hombres armados, tripulantes de diez vehículos especialmente equipados para el desierto. El comunista Silbermann tenía en su poder veinticinco mil dólares y cuarenta millones de escudos de la empresa. La persecución del gerente terminó en la quebrada Ojos de Gallo, cerca del yacimiento cuprífero El Abra, en las proximidades de la frontera con Argentina; allí fue detenido, después de un enfrentamiento con bajas por ambos bandos. El dinero se recuperó casi en su totalidad, faltando sólo trescientos mil escudos de los gastos de libre disposición del fugitivo comunista, cuando era ejecutivo de Cobrechuqui.■

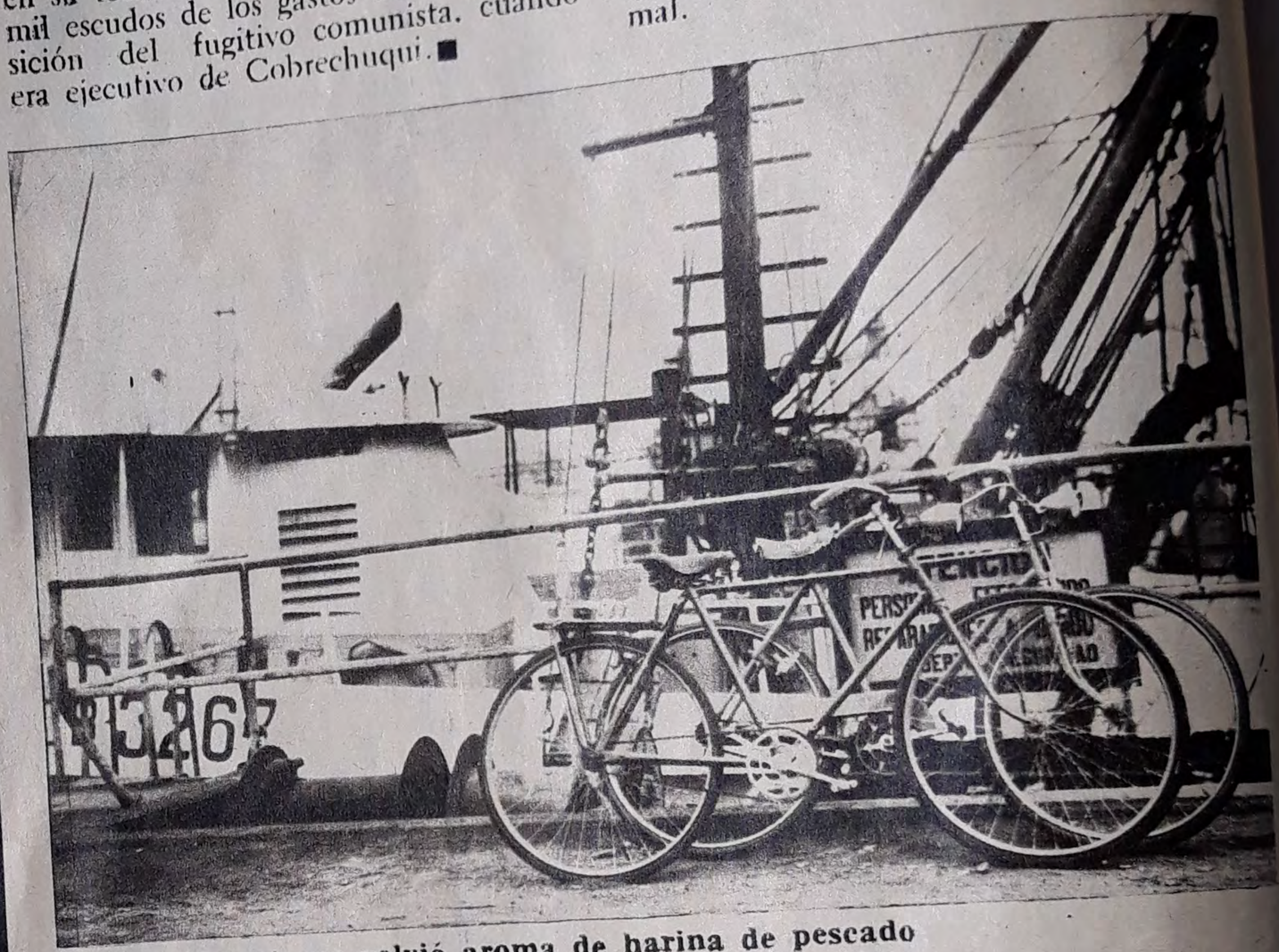

Muelle en Iquique: volvió aroma de harina de pescado

CHUQUICAMATA

Hablar menos, trabajar más

A las once horas del día once, cuando se cumplía el plazo para que Allende se rindiera, se produjo una gigantesca explosión en Chuquicamata. El estallido, que habitualmente se realiza a las tres de la tarde cuando se cambian los turnos, se adelantó aquel día: no podían quedar decenas de cartuchos de dinamita tirados en la mina, convertida en gratuito arsenal para los terroristas. Después de la explosión, ciento cincuenta extremistas se adueñaron de la mina, cerraron su entrada con un tren con vagones cargados, y echaron a correr la especie de que un camión con explosivos cortaría la entrada. Pero un grupo de antimarxistas quitó el aire a los frenos, y empujó, a pulso, los vagones. Esa noche los extremistas abandonaron sus posiciones en el fondo de la mina y se lanzaron al desierto en busca de la frontera que, con buena suerte y orientación, queda a tres horas de viaje en camioneta.

Muchos se extraviaron y prefirieron entregarse a dejar sus huesos al sol. Los GAP, guardaespaldas de los jefes de Cobrechuqui, se entregaron sin resistencia. Estaban ocupando viviendas de supervisores, y las habían convertido en arsenales. Disponían también de pistolas ametralladoras y fabricaban granadas de fragmentación, con forma de piña, a las que el Coronel Rivera calificó como de "modelo antiguo".

Un Mayor de Ejército con casco de minero, Fernando Rebeco, es ahora el jefe de Chuquicamata. Lo secunda en lo administrativo, Orompello Zepeda. Fuera de las patrullas militares, y de decenas de obreros brocha en mano, borrando kilómetros de propaganda política que quedó anticuada, el trabajo es normal.

Los males endémicos de la mina —el ausentismo por razones políticas, de los tres últimos años, y el robo, convertido en institución desde hace un decenio— tienden a desaparecer. Y no sólo no se opuso resistencia al Gobierno militar, sino que los trabajadores ya han tomado posición: los operarios del patio de embarque de la fundición han decidido donar un día de sueldo para mejorar el agua potable de Calama. Explican que es "su homenaje a los 163 años de Independencia de Chile y su primer aporte a la labor de reconstrucción iniciado por la Junta". Cien firmas respaldan el ofrecimiento.

También se trabajó en día festivo. No como los publicitados "trabajos voluntarios" del gobierno de Allende, sino como tarea extraordinaria, para mejorar los rendimientos de metal.

En cuanto a trabajo, el tonelaje diario de material extraído subió notablemente desde el día 13. Las cifras entregadas muestran que mientras el promedio de 1971 (el mejor año del trienio) llegó a 170 mil toneladas, en estos días la extracción ha aumentado a 179 mil diariamente. Se habla menos, se trabaja más.

IQUIQUE

Volvieron las pesqueras

Un vecino respiró con sorpresa. El olor era tenue. Se quedó meditando un momento, y aspiró profundamente. No cabía duda. Como una noticia repartida de puerta en puerta el olor se escurrió tenue primero, definitivo después. ¡Hasta la boya que marca el hundimiento de la "Esmeralda" parecía agitarse más rápido, para explicar la sensación de los iquiqueños al sentir de nuevo el ominoso aroma de las pesqueras!

Los motores *Rolls Royce* depositaron el *Avro* suavemente en el aeropuerto de Cavancha, al filo del toque de queda. No hubo bajas en Iquique; la población volvía a la normalidad, y una tostada belleza dio bienvenida y adiós, con un gesto, a los visitantes, en la Plaza de Armas, junto al morisco Club Español. El Jefe de Zona, Coronel Larraín, señaló a ERCILLA que había cubanos entre los extremistas prisioneros. Los últimos porteños atrasados miraron con sorpresa el bus de los periodistas, que para ellos resultaba un vehículo lleno de civiles, con militares armados en las ventanillas, y escoltado por otros vehículos también armados.

Después, vuelta a Cerro Moreno, y de regreso a la capital. El Ministerio del Interior había informado, antes de partir, que la situación estaba bajo control en todo el país, y que sólo en Santiago quedaban focos aislados de extremistas. La tesis quedó demostrada: el *Avro* de Fach-Lan aterrizó en Los Cerrillos a medianoche. Y entre operativos, patrullajes, controles, francotiradores y tiroteos nocturnos, los periodistas debieron esperar que amaneciera, en los poco hospitalarios sillones del aeropuerto viejo.

CONCEPCION

El MIR enmudecido

"El ambiente fue similar al de un día de elecciones... y, en el fondo, la consecuencia fue la misma de un comicio presidencial". El comentario fue del diario *El Sur*, de Concepción, y reflejó, a las 24 horas del cambio de mando en la conducción del país, la exacta situación vivida en la zona penquista.

Lo más desconcertante —incluso para los propios jefes militares y navales de Concepción y Talcahuano—, fue que la pacífica reacción ciudadana, mayoritariamente de apoyo inmediato a las nuevas autoridades, provino de una región que se distinguió por ser la cuna del mirismo, una de las más decididas expresiones del extremismo chileno y en donde operaban, además, decenas de estudiantes extranjeros. "Con sorpresa —se dijo a ERCILLA— comprobamos que en la Universidad de Concepción había mil estudiantes extranjeros (es decir, uno de cada cinco); de ésos hemos detenido a doscientos, que están en la Isla Quiriquina".

Barros Arana esq. Orompeyo: borrando testimonios del MIR

El Comandante de la III División del Ejército, General Washington Carrasco Fernández, asumió la Intendencia de Concepción y proporcionó los detalles del operativo en su zona, que abarca diez provincias: de Colchagua a Arauco. Dijo a ERCILLA:

—Felizmente, en toda la región a mi cargo, hasta ahora (sábado 15) hemos tenido apenas tres muertos y tres heridos. La colaboración es amplia, incluso de personas que eran partidarias del gobierno anterior. De ellos estoy doblemente agradecido, pues resulta comprensible el esfuerzo que han debido hacer.

"Nadie será perseguido. Sólo removeremos de sus puestos a la gente comprometida en desfalcos. Los reemplazos en servicios acéfalos los he ordenado por estricto orden de escalafón. No caeremos en el error de ellos, que fueron sectarios.

Como una muestra de la colaboración lograda, exhibe ejemplares del *Diario Color*, periódico que adhería anteriormente a la UP, y que no dejó de salir ningún día. "Ellos mismos no se convencían", confidenció el General Carrasco. El caso realmente llamó la atención, pero observando con cuidado el periódico se observa que su información corresponde a la de los bandos oficiales y especialmente despachos de agencias extranjeras de noticias, fechados en Santiago. La página editorial omite referencias a lo ocurrido en el país, informando sólo de cuestiones científicas o educativas.

La situación en la Universidad de Concepción —limpieza notable, desapacieron todos los motes políticos.— era en esos días una incógnita. "Tenemos el apoyo de los sectores democráticos de la institución; de los marxistas nada puedo informar, hasta que se reanuden las clases", dijo el General Carrasco.

Recalcó que la actitud de los pobladores era muy positiva. "Por lo demás, las fuerzas militares en vez de ir a disparar a las poblaciones "Lenin" o "Lonco" han ido a entregarles productos alimenticios que tenían acaparados personeros del régimen anterior. La situación de los detenidos (alrededor de 600) es buena: están en la Quiriquina hasta con radio y TV, como es el caso del ex intendente".

—*¿Cómo se explica, General, esta reacción de los penquistas y la nula actividad de los ultras?*

—Hay varias razones: la guerrilla es repudiada por los chilenos y está condenada al fracaso. Mucha gente modesta apoyaba al anterior gobierno sólo por temor y hoy se sienten liberados. Respecto de la nula acción extremista, la respuesta está aquí —dice mostrando un documento de 25 páginas, rotulado como "secreto", titulado: Cordones Industriales de Concepción y Talcahuano.

La información la obtuvo el Servicio de Inteligencia de las FF. AA. y permitió detener un plan en marcha de los extremistas, cogiéndolos por sorpresa. "No hay duda que tenían una imagen errada de nuestras instituciones armadas; nuestra disciplina es cordial, no autoritaria; es consciente, no clasista. Y si de infiltraciones se trataba, la nuestra funcionó mucho mejor que la de ellos", agregó sonriendo.

A pesar del cuadro optimista de los primeros días, el jefe militar y subalternos no están confiados. "Yo estoy buscando la concordia, pero saben que tam-

General Carrasco, Concepción

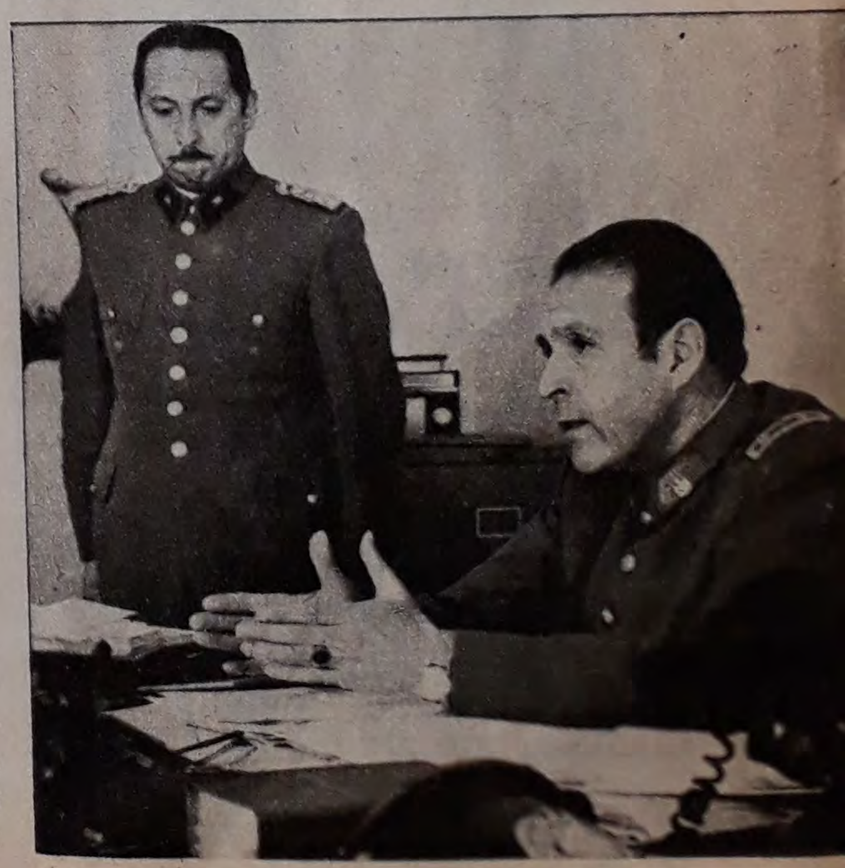

SEMILLERIA ZAGAL

Casa Importadora de Semillas y Bulbos de flores

Santo Domingo 979 – Fono 89602
Casilla 3461 Santiago de Chile.

LLEGARON BULBOS DE FLORES

Tulipán blanco	E° 40 doc.
Tulipán amarillo	E° 40 doc.
Renúnculos variados	E° 60 doc.
Tulipas holandesas	E° 60 doc.
Flor de liz roja	E° 10 c/u
Narcisos especiales variados	E° 80 doc.
Calas amarillas	E° 20 c/u
Iris kaampferix rosado	E° 20 c/u
Gladiolos blancos	E° 60 doc.
Gladiolos solferinos	E° 60 doc.
Gladiolos rojos	E° 60 doc.

PASTOS PARA PRADOS

Lawn - grass - Trébol enano	
Lawn grass con trébol enano	
Sobres semillas de flores	E° 18 c/u
Sobres semillas hortalizas	E° 15 c/u

¿ Conoce el Hotel Sheraton San Cristóbal ?

Entonces visite el moderno

SALON DE LA ESTETICA MASCULINA

"Adan"

ubicado en el sub - suelo de la Galería Comercial local 15 Encontrará todo para el buen Tratamiento de su cabello. Solicite hora al fono 745000- Anexo 278.

bién puedo ser violento. Tengo ofrecimientos de reservistas —por ejemplo— para incrementar nuestras fuerzas. Pero no quiero crear un clima bélico. Sin embargo, ellos saben que seremos drásticos y si hay que fusilar extremistas. lo haremos sin dilación".

La actividad continuaba hasta el cierre de este despacho, en una enérgica operación de "limpieza", ya que en los primeros momentos no se había logrado detectar muchas armas ni estaban detenidos los principales cabecillas del MIR. Las miradas militares se dirigían, con decisión, hacia la zona de la cordillera de la costa, los cerros de Nahuelbuta, ubicados al interior de la provincia de Arauco.

En Talcahuano

El cordón industrial de Talcahuano destacaba por la profusión de banderas chilenas, el orden y la seriedad de técnicos y obreros. Solamente la *Petro Dow* no había iniciado sus labores productivas en ese momento, pero Huachipato, Lirquén, Tomé y el carbón laboraban normalmente. La bahía de Talcahuano era una taza de leche: sólo tres semanas antes había sido el blanco de las intenciones del MIR de infiltrar las unidades navales. Dijo a ERCILLA el Contralmirante Jorge Paredes Wetzer:

—Ahora se puede contar algo más del complot de los extremistas. Altamirano, Garretón y Miguel Enríquez estaban metidos hasta el cuello. Tuvimos información completa de las reuniones que efectuaron con los conjurados en Puente Alto. Aparte de lo que ya se sabe —el asesinato de oficiales y clases que no los siguieran en la aventura—, puedo contarles que pensaban salir con dos buques hacia Valparaíso y bombardear la Escuela Naval y el Fuerte Vergara. Pero ésa ya es historia antigua. Lo concreto es lo que ocurre ahora: dimos un paso muy difícil, nos empujaron a ello, y ahora tenemos que encarar la nueva situación. La zona industrial está tranquila, no hay sabotajes y todo el mundo colabora. Es una tarea de todos los chilenos, en la que no caben distingos políticos. Hay

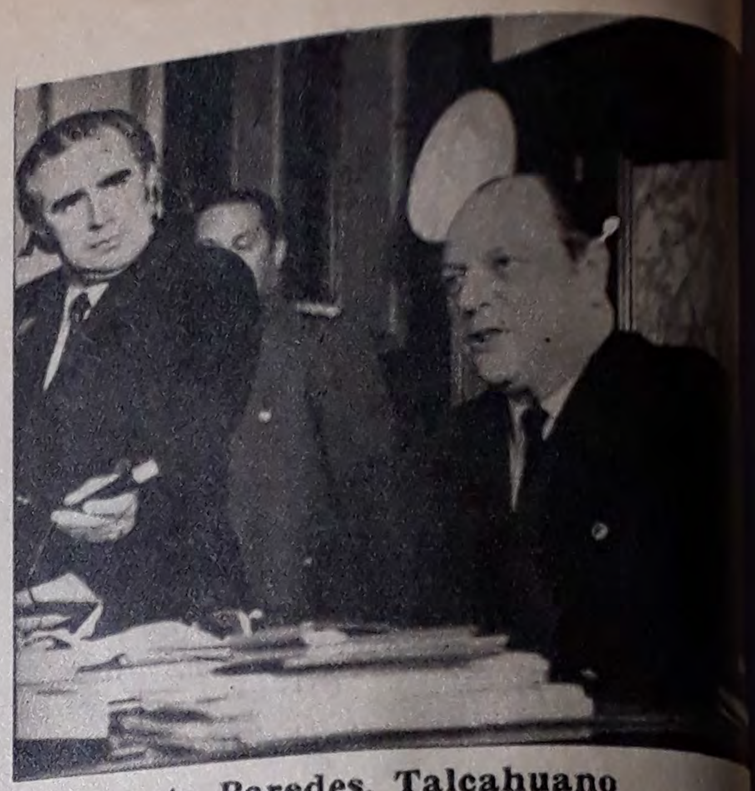

Almirante Paredes, Talcahuano

que trabajar seis días a la semana: bastante se descansó en el último tiempo.

El Contralmirante Paredes también está extrañado por la ninguna reacción del MIR. Dijo: "No me explico que no se hayan encontrado armas ni hayan ofrecido resistencia. O las han escondido o se las llevaron a Santiago. Pero nosotros no menospreciamos al enemigo, de manera que estamos preparados para cualquier contingencia". ■

CAUTIN

La máquina desmontada

—Aquí estamos todos unidos, sirviendo disciplinadamente a la Junta de Gobierno —dijo a ERCILLA de partida el Coronel de Ejército Hernán Ramírez Ramírez, nuevo Intendente de Cautín, corroborando el desmentido del General (R) Prats a la supuesta "rebelión" de unidades sureñas.

Lo curioso, para los temuquenses, fue que al escuchar en radios argentinas la noticia (allí se sintonizan con más claridad que las de Santiago), podían com-

Tranquilidad total en la Universidad de Concepción

probar por sus propios ojos la falsedad de la información. Los regimientos, carabineros y unidades de la FACH —que operan el Grupo III de Helicópteros—. actuaron coordinadamente desde el primer instante. A los cinco días, todos los servicios públicos funcionaban normalmente; hubo cambio de jefes de servicio, ordenándose una auditoría inmediata.

A través de ésta, se descubrieron situaciones sorprendentes: en una oficina fiscal se ocultaban 103 toneladas de azúcar, en la CORA había múltiples materiales de construcción, en el Banco del Estado se retenía gran cantidad de semillas y abonos que no habían sido entregados a los campesinos, perdiéndose la oportunidad de sembrar. Y como muestra de la colaboración ciudadana: la juventud trabajó en la limpieza de murallas, se cortaron pelos y barbas y la planta lechera triplicó su producción, fabricando hasta mantequilla.

—¿Las razones de esta calma? Muy sencillo: les habíamos "desmontado" la máquina desde hacía un mes y medio —señaló el Coronel Ramírez.

Hacía referencia a la detección de los planes extremistas, que culminaron con el descubrimiento del arsenal y escuela de guerrillas en Nehuentué, en la zona costera de la provincia de Cautín. Allí se incautaron rudimentarias, aunque poderosas armas, entre ellas bombas antitanques hechas con tarros y accionadas por un ingenioso sistema de detonantes fabricados con carretillas de hilo y trozos de cajas de fósforos. Entre la literatura incautada apareció, curiosamente, un ejemplar de ERCILLA (el N.º 1.772), que traía un reportaje a la China de Mao Tse-tung.

Los asentamientos campesinos están en completa tranquilidad ("aunque los obreros agrícolas siguen tan enigmáticos como siempre", reconocen las autoridades militares), habiéndose comprobado que muchos dirigentes del Movimiento Campesino Revolucionario, brazo agrario del MIR, huyeron hacia la zona cordillerana, presumiblemente en dirección al Complejo Maderero de Panguipulli, de la vecina provincia de Valdivia.

Coronel Ramírez, jefe de Cautín

El radio urbano resplandece con calles limpias y murallas recién pintadas. Había banderas hasta en las casas más modestas y los mapuches —en otra reacción típica— parecieron no darse cuenta mayormente de lo ocurrido. Hay obvia preocupación en sectores que apoyaban al anterior régimen, pero las autoridades locales están en la misma línea de evitar las represalias innecesarias, tal como lo manifestara la Junta de Gobierno desde la capital.

Como muestra de lo anterior, el ex intendente Sergio Fonseca (PR), luego de concurrir a su oficina en la mañana del día 11, donde se reunió con el Coronel Ramírez, se dirigió tranquilamente a su casa. No sólo no está detenido, sino que cuenta con protección policial. Otro ex intendente, Gastón Lobos (PC), sufrió arresto domiciliario. En la cárcel y regimiento Tucapel hay otros 120 detenidos. ■

Parte del arsenal de Nehuentué: "nos anticipamos"

VALDIVIA

Guerrilla en la montaña

A juzgar por los antecedentes disponibles —lo cual fue corroborado por los nuevos jefes de la provincia de Valdivia—, la hermosa región de montañas, lagos y ríos será fuente de importantes noticias en los días siguientes. Razón: en la zona cordillerana existe el llamado Complejo Maderero de Panguipulli, donde se ha detectado un grupo extremista numeroso y bien apertrechado.

Las condiciones topográficas de la zona (bosques impenetrables, profundos valles, mil y un vericuetos por donde se puede ir a Argentina o desplazarse sin ser vistos a Cautín y Osorno) hacen del lugar un campo "ideal" —según los militares— para la guerra de guerrillas.

El propio Comandante de la División de Caballería de Valdivia, General Héctor Bravo Muñoz, expresó a ERCILLA:

—Entre los casos esporádicos de resistencia que hemos encontrado, está el del Complejo Maderero. La acción más importante se registró el día 14, cuando un grupo de ochenta guerrilleros armados atacó el retén de Neltume (ubicado en la ribera del lago del mismo nombre), ataque que fue rechazado, sin registrarse bajas, por los doce carabineros que defendían el lugar. De inmediato llegó apoyo militar, logrando capturarse algunos prisioneros, quienes nos confirmaron la presencia de extranjeros en el grupo de extremistas.

En el Complejo, informó el General Bravo, había alrededor de tres mil hombres, todos bajo fuerte influencia extremista. Uno de los líderes del grupo era el conocido "Comandante Pepe", quien fue detenido con veinticinco hombres, según se informó al cierre de este despacho. "Tenemos dispuestas acciones de limpieza en la zona, con operativos terrestres, con apoyo de helicópteros y aviones", agregó el General.

Según el diario *El Correo de Valdivia*, los guerrilleros cuentan con armamento poderoso y vehículos motorizados de diversos tipos, como *jeeps*, tractores, camiones y camionetas, lo cual dificulta la acción de las FF. AA. Prueba de ello tuvieron los pilotos de la FACH acuartelados en la base de Tepual, en Puerto Montt, a los cuales les llegó la noticia de que un helicóptero a reacción había sido abatido en la zona.

La situación de la provincia en los sectores urbanos era, sin embargo, de absoluta calma. Valdivia lucía el mismo rostro aseado, tranquilo y de plena actividad laboral que las otras ciudades de la zona sur. Las fuerzas militares y carabineros actuaron con celeridad, requisando gran cantidad de armas —entre ellas poderosos fusiles automáticos, al parecer de procedencia cubana— y detener a 68 implicados.

Las universidades Técnica y Austral fueron allanadas (esta última anteriormente a los sucesos, por petición expre-

General Bravo muestra fusil automático de procedencia cubana

sa del rector William Thayer), encontrándose algunos elementos. En la ciudad se registraron disparos sin consecuencias contra cuarteles militares y el retén de la población Gil de Castro.

En cuanto a la situación administrativa, el General Bravo reemplazó a los funcionarios que renunciaron o hicieron abandono de sus cargos. "En la idea de apolitizar el país —señaló—, designé gente respetando el escalafón y la calidad profesional, con absoluta prescindencia partidaria".

Uno de los hallazgos más impactantes —hecho con anterioridad al martes 11— fue el de un plan extremista para apoderarse de puestos claves en la provincia. "Fue una suerte haberlo detectado —dijo el General Bravo—, toda vez que en él se detallaba la forma en que pensaban asesinar a los oficiales de las FF. AA., por ejemplo. La acción tenía hasta la hora del comienzo: las once de la mañana. Pero el día no estaba señalado".

Sabiendo los proyectos extremistas, pudieron capturar personas claves y requisar el armamento que poseían. Todos los detenidos son, sin embargo, sólo personas de relieve local.

Los descubrimientos hechos en Valdivia pueden conectarse a los planes detectados simultánea y posteriormente en otros puntos del país, lo cual hace concluir que el llamado "Plan Z" (páginas 21 a 23) era de carácter nacional. El pronunciamiento militar fue, en consecuencia, providencial para detener la acción extremista. ■

Barreras en la Universidad Austral de Valdivia

LLANQUIHUE

Calma en tiempo record

"A las 7.05 ya teníamos Puerto Montt bajo control. Comenzamos por la Intendencia y el hospital, aislamos la ciudad, tomamos las radioemisoras locales y requisamos los vehículos fiscales en que pensaban repartir armas. No hubo violencia ni resistencia", informó el Coronel de la FACH Sergio Leigh Guzmán.

La eficacia del Coronel Leigh —comentaron risueñamente los periodistas— tuvo una explicación adicional: es hermano de Gustavo, Comandante en Jefe de la FACH, y debió estar bien "dateado". Cordialmente, el jefe de la zona de Llanquihue y Chiloé rechazó la especie: "Ocurrió que aquí, como en todo el país, existió una total mancomunidad de ideas entre las distintas ramas de las FF. AA. y Carabineros, además del apoyo civil que fue mayoritario", dijo a ERCILLA.

La vuelta a la normalidad en Puerto Montt debe tener el *récord* del país: ya el miércoles 12 funcionaron normalmente el comercio e industrias y esa misma tarde se reanudaron las clases. Con los estudiantes hubo un solo incidente: en el Instituto Comercial el presidente de los alumnos hizo proclamas izquierdistas e impidió que se izara el pabellón nacional. La resistencia duró minutos, deponiendo su actitud con la aparición de las fuerzas militares. Dijo el Coronel Leigh: "Optamos por emitir un bando en el que señalamos la disolución de las agrupaciones estudiantiles; las únicas autoridades de los colegios serán los profesores y asociaciones de apoderados. Los niños deberán dedicarse a estudiar".

En los allanamientos practicados se detuvo a cincuenta personas, entre ellos ocho extranjeros —dos de los cuales son japoneses—. "Más que detención, ésta es una retención de personas para evitar que se transformen en activistas de resistencias suicidas y sin sentido".

Como muchos jefe...

Ni las bellas escapan a la revisión en la Panamericana Sur

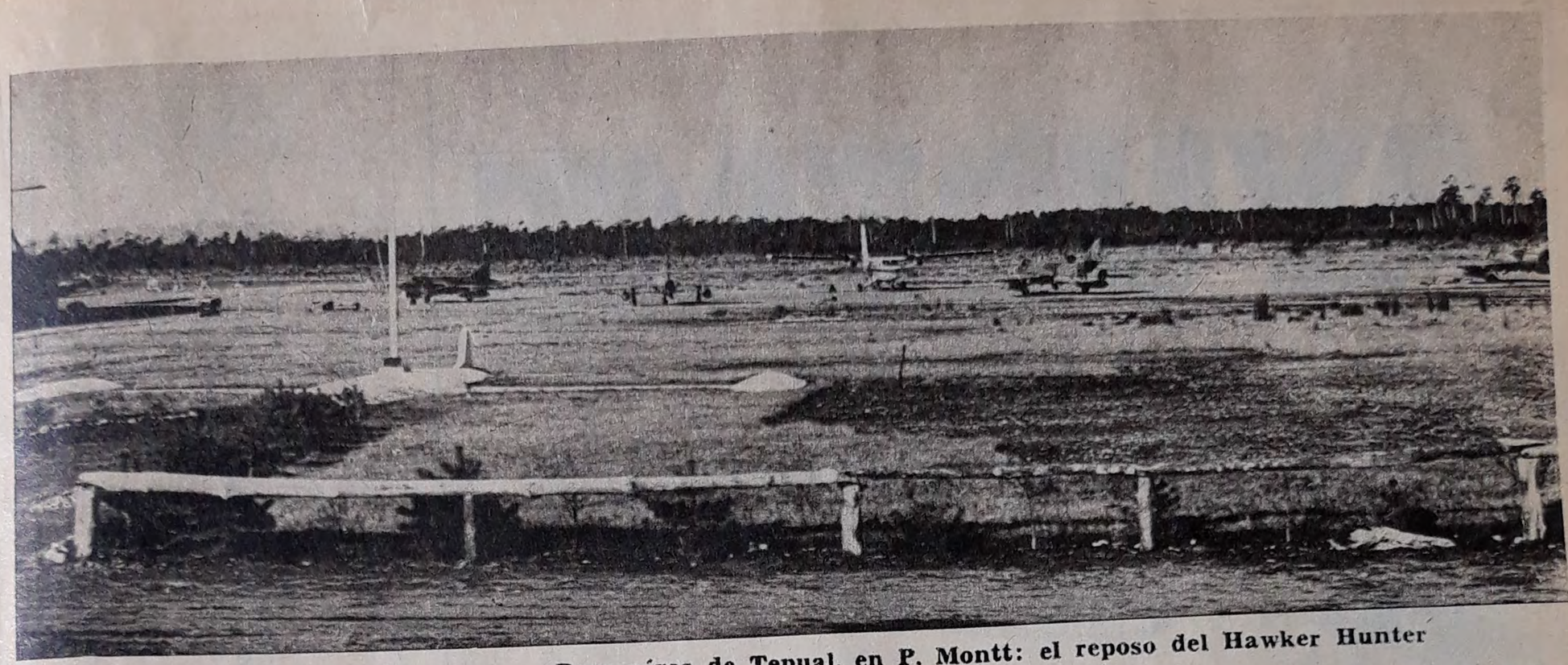

Base aérea de Tepual, en P. Montt: el reposo del Hawker Hunter

na sur, el Coronel Sergio Leigh está extrañado por la ninguna resistencia extremista. Hubo un solo caso en los primeros seis días: un poblador atacó a balazos a una patrulla de carabineros en Quellón, al sur de la isla de Chiloé, pereciendo en el intento. Las poblaciones populares lucen limpias y embanderadas. "Puede ser por temor —dice—, pero también sabemos que muchos pobladores vivían aterrorizados por los marxistas; eran de la UP sólo por miedo. Una investigación hecha en el campamento "Che Guevara" me lo confirmó: si no adherían al gobierno anterior, los castigaban".

A pesar de la extraordinaria paz que se vive en Llanquihue y Chiloé, las FF. AA. están alertas. Dijo el Coronel Leigh: "No puede ser verdad tanta belleza; tanta calma nos preocupa. Pero puede haber una explicación: la batalla principal se dio en Santiago y quien ganase allá, iba a controlar el país; hasta en estas cosas influye el centralismo; puede que hayan comprendido que no hay justificación alguna para combatirnos".

Consultado por ERCILLA sobre el paradero de un importante activista de la zona, el ex diputado socialista Luis Espinoza, señaló: "Por suerte para él, y para nosotros, este individuo está preso en Valdivia por un delito anterior. Una semana antes del pronunciamiento se entregó a la justicia, confiado en que sería indultado en pocos días. Ahora lo dudo".

Como otra muestra insólita de tranquilidad, en el muelle principal de Puerto Montt continuaba normalmente el trabajo de descarga del mercante *Radeberg* de Alemania Oriental. Consultados por un corresponsal alemán, los marinos extranjeros no quisieron emitir comentario alguno. ■

Coronel Leigh: bien informado

Barco de la RDA: no opinan

Plaza de Puerto Montt: el día 12 hubo clases

AYUDEME

A LLEGAR A TODO CHILE

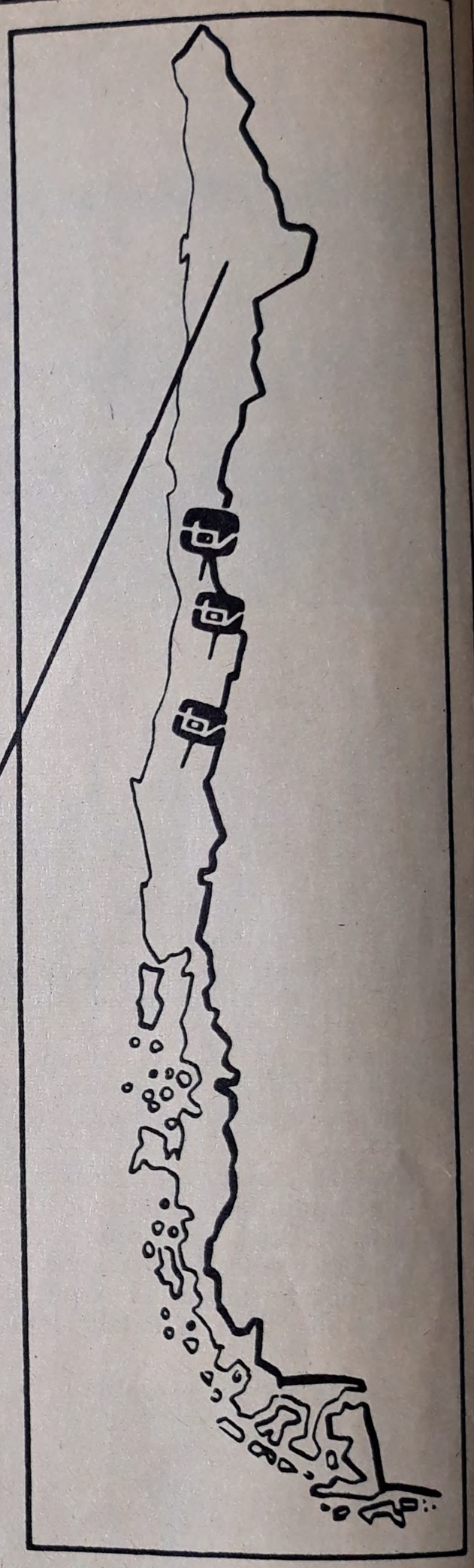

CANAL 13 selecciona sus programas para entretenerle sanamente, complementar su cultura y mantenerlo verazmente informado. ¿Por qué solo a Ud.? ¡Todo Chile tiene el mismo derecho! De Ud. depende que subsistamos para extendernos. Ayúdenos a extendernos para subsistir.

ADQUIERA
BONOS DE COOPERACION
de E° 100 cada uno
en las Oficinas de CANAL 13, ubicadas en Lira 46 de Santiago, o en las Sedes de Comité Pro-Extensión de CANAL 13 en las principales ciudades del pais.

DESPUES DEL ARQUEO

Vuelco total para la recuperación

Venta de hortalizas en presencia militar: Vega santiaguina

Se acabaron las monótonas colas en las gasolineras para saciar en parte la sed de los automóviles y llenar los secos estanques de una parte de los vehículos de transporte de pasajeros. Bajaron drásticamente los precios de los productos hortícolas. Se comprueba una mayor afluencia de artículos alimenticios a la población. El mercado negro prácticamente ha desaparecido y los anuncios de nuevos abastecimientos para regular el aprovisionamiento de las familias chilenas se han sucedido unos a otros. Pero continúan las largas hileras de personas por el pan nuestro de cada día, esperándose que esta inhumana forma de vida vaya desapareciendo en poco tiempo más.

Diríase que los efectos anotados han sido, en buena parte, consecuencia de la confianza nuevamente presente en el país, como corolario del término del régimen marxista y el respaldo que la gran mayoría encuentra en las Fuerzas Armadas y de Carabineros instaladas en el Gobierno. Bien podría agregarse una no despreciable dosis de temor, ante los bandos para reprimir, como en tiempos de guerra, a los especuladores. Otra parte del fenómeno es necesario atribuirla a las medidas que sobre la marcha la Junta Militar ha impuesto en el orden administrativo.

Sin embargo, lo anterior es el comienzo de una dura tarea que, para la recuperación económica, deberá empezar en muy breve plazo. La verdad es que la Junta Militar de Gobierno se encuentra ante un verdadero y urgente desafío. Reconstruir en la crisis requiere mucho más que algunas providencias aliviadoras de un drama. Precisa, además, un esfuerzo mancomunado, en el cual todo el pueblo debe participar con disciplina social, con intenso trabajo para aumentar la producción y la productividad, en tanto que al Gobierno compete aplicar profundos correctivos, en un contexto de políticas económicas que deben comprender la acción en todos los niveles, áreas de conducción y ramas de la producción.

Asesorías diversas

El Gobierno de la Junta de Comandantes de las Fuerzas Armadas y Carabineros está haciendo el arqueo de las ruinas que dejó el régimen marxista. A medida que se profundiza en la investigación, mayor noción se tiene de la catástrofe y de lo que significará la etapa de la reconstrucción. Frente a un desastre de la envergadura que revela el balance practicado por la Contraloría, se ha creído conveniente recurrir a todos los expedientes aconsejables, aceptándose iniciativas como las usadas en tiempos de guerra o después de ella. La campaña de donación de días de sueldo o salario, la entrega de joyas y especies de valor —como la comenzada por los propios integrantes de la Junta y las esposas de los oficiales de las Fuerzas Armadas— es una palpable demostración del dramatismo de la hora presente.

Naturalmente, el camino de la recuperación no puede estar librado al espontaneísmo. Este sirve desde un ángulo práctico en la búsqueda de recursos; pero, sobre todo, promueve la solidaridad nacional.

Corregir vicios de mala administración, así como proyectar el desarrollo armónico del país para hacerlo progresar, compromete un programa global, planes sectoriales y acciones que deben ser cuidadosa y prudentemente planificadas, sin que la frialdad avasalle la sensibilidad ante los problemas de los grupos más débiles y evitando el afloramiento de un populismo que haga estériles los esfuerzos de saneamiento.

Fruta: bajan los precios

En este sentido, los gobernantes están recurriendo a diversos equipos de asesores, sin que necesariamente ello signifique pronunciarse *a priori* respecto de las recetas de los técnicos. Puede ocurrir —y sucederá— que las políticas elegidas constituyan una mezcla de varias y distintas recomendaciones y, desde luego, que hacia adelante esas mismas políticas sean modificadas conforme se vayan presentando los primeros resultados y los problemas que generen.

Algunas características

La Junta Militar de Gobierno se ha definido por un carácter nacionalista, el cual, en lo económico, la sitúa en la filosofía que anima los acuerdos del Pacto de Cartagena, que indican un camino con respecto al tratamiento del capital foráneo. No obstante, ello no puede ser obstáculo en la apertura hacia la inversión del capital extranjero, principalmente si trae consigo un aporte importante en el campo tecnológico.

Ha habido ya algunas generalizaciones sobre la materia, las que unidas a los anuncios formulados en el exterior, acerca de que el nuevo Gobierno reconocerá todas las deudas legalmente contraídas por el Estado chileno con instituciones bancarias, organismos internacionales de crédito, proveedores y acreedores extranjeros en general, mantienen una expectativa fa-

¡está a su altura!

para planchar
de pie o sentada

APLANCHADORA METALICA **Hexil**

COMODAMENTE FUNCIONAL.
Una llave permite regular su altura hasta ponerla al alcance de todos.
DE SOLIDA CONSTRUCCION, automática, única con INSTALACION ELECTRICA aprobada por Servicio Eléctrico.

INDISPENSABLE EN EL HOGAR.
PRACTICO REGALO PARA LISTA DE BODAS.

FUNDAS COBERTORAS y un DISPOSITIVO "HEXIL" m. r. para faldas, mangas y hombreras, son el complemento de una auténtica aplanchadora.

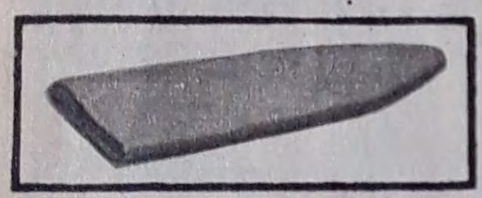

FUNDA COBERTORA

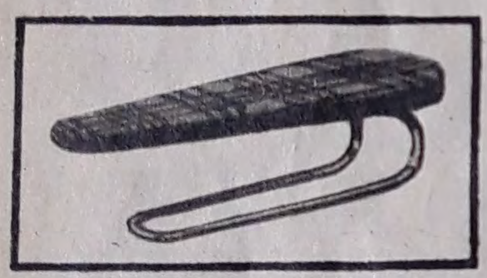

DISPOSITIVO PARA FALDAS, MANGAS, etc.

ADQUIERALA EN FERRETERIAS, CASAS DE ARTICULOS ELECTRICOS Y PARA EL HOGA
EXIJA QUE SEA "HEXIL" m. r.

INDUSTRIA

M. **HexiL** R.

ampoamor 3150, Ñuñoa - Fonos: 496533-496534
Casilla 3378 - Correo Central

Despacho a Provincias sin recargo de embalaje

vorable del capital externo para operar nuevamente en el país.

Por de pronto, el Banco Interamericano de Desarrollo (BID) anunció la concesión de un crédito a Chile por sesenta y cinco millones de dólares, para ser girado cuando se desee, a fin de continuar con un proyecto hidroeléctrico.

A propósito de la referida predisposición y según el comunicado difundido en el exterior, todo hace presumir que el Gobierno reencauzará la renegociación de la deuda externa. En efecto, el anuncio expresa que Chile la servirá cabalmente, en conformidad a acuerdos pactados "y negociaciones que se efectúen".

No se trata de desubicar al país con respecto al lugar que ocupa en el concierto internacional. Chile —sostuvo el Canciller, Contralmirante Ismael Huerta— se mantiene en la familia de las naciones en desarrollo. Rompió relaciones con Cuba y Corea del Norte, por la intromisión de los representantes de esos países en los asuntos internos chilenos, pero las mantendrá con otros gobiernos socialistas que respeten nuestra soberanía.

Lucha antinflacionista

Juzgando la situación vigente hasta agosto del año en curso, estudios de investigadores académicos y de organizaciones de la producción ponían de relieve la crisis económica con las características alarmantes que adquiría el fenómeno de la inflación. Habiendo alcanzado un aumento de 300 por ciento para los últimos doce meses (entonces), amenazaba con un porcentaje de 350 por ciento para 1973. Esto, a los precios oficiales calculados por el Instituto de Estadística y Censos. A precios de mercado, el índice del costo de la vida remontaría el 1.500 por ciento para el año.

¿Cómo afrontará el nuevo Gobierno este agudo problema, de tantas circunvoluciones?

Algunas de las ideas que se barajan en las esferas económicas son las siguientes:

◆ Drásticas economías del gasto fiscal, poniendo término a la desenfrenada y loca emisión de billetes que caracterizó al gobierno marxista. Esto involucra, desde luego, el autofinanciamiento de las empresas que operan en el área social, para lo cual no sólo se requerirán eficiencia y aumento de la producción y la productividad, sino un ajuste de precios, a fin de colocarlos más cerca de los costos reales. Comprende, además, la definición de las áreas de la economía, lo cual hará recuperar la confianza del sector privado y permitirá un regreso al interés por la inversión.

◆ En materia de remuneraciones se busca una fórmula que, compensando en un grado importante a los trabajadores por la pérdida del poder adquisitivo de sus sueldos y salarios, no se traduzca, al mismo tiempo, en un efecto que presione nuevamente sobre los costos y los precios, llegándose a la fatal espiral inflacionista. Con el fin de detener ciertas normas de uniformidad, ya se han puesto en vigencia algunas medidas que congelan sistemas de negociación directa entre las partes patronal y laboral, como la suspensión de los pliegos de peticiones, el funcionamiento de las Juntas de Conciliación y de las Comisiones Provinciales y Central Mixta de Sueldos (estas últimas, salvo para singulares casos, como las apelaciones).

◆ El aumento de la producción agropecuaria y de la industrial será otro objetivo constante. Se trata de algo vital, sobre todo en presencia de las declinaciones observadas en los primeros siete meses del año, cuando la producción industrial anotaba un decrecimiento de diez por ciento, la agropecuaria de veinte y la minera también en proceso hacia la baja. El aumento de la producción se hace tanto más indispensable si consideramos que por el camino que el país seguía bajo la administración marxista tendríamos hacia fines de 1973 una presión inflacionaria de demanda del orden del 350 al 400 por ciento, acompañada de escasez y mercado negro (ERCILLA 1.987).

Gral. Cano: al Banco Central

En el caso específico de la producción agropecuaria: hasta agosto, Chile estaba recibiendo un millón 225 mil dólares del extranjero para mantener su economía. Una parte muy importante de esta cifra correspondía a la compra de alimentos. En el fondo, se trata de disminuir la creciente dependencia exterior, con el objeto de ocupar en fines de desarrollo económico una mayor cantidad de divisas.

Podría agregarse que no estaría en el criterio del Gobierno Militar la devolución de las tierras expropiadas; pero, en cambio, el proceso de reforma agraria seguirá una etapa de producción organizada: formación de asentamientos y cooperativas, con entrega de títulos a los campesinos, ayuda técnica y crediticia y término de las haciendas estatales.

◆ Se está emprendiendo una nueva política de abastecimiento de productos esenciales que, junto con cumplir la satisfacción de necesidades primordiales, ponga fin a la existencia de un mercado negro que agotaba con sus sobreprecios una parte sustancial de los presupuestos familiares y, al mismo tiempo, habilite una distribución equitativa y no política. En algunos casos, podría ser aconsejable el racionamiento o la limitación de determinados consumos, con el objeto de que las existencias alcancen para todos.

◆ La lucha contra la inflación también deberá comprender una realista y conveniente política de comercio exterior. Se ha insinuado, al mismo tiempo, concluir

con la política de cambios múltiples que puso en vigencia el gobierno marxista, en su afán de ocultar, mediante la bonificación de algunas importaciones, el deterioro de los precios internos.

Finalmente, se está consciente en las esferas gubernativas en cuanto a sostener los niveles ocupacionales productivos. En este orden se procurará un aumento del presupuesto de capital para actividades claves, incluyendo la construcción habitacional y de obras de infraestructura. El esfuerzo privado deberá igualmente estar presente de manera significativa.

En la práctica, las acciones del Gobierno para la recuperación y reconstrucción del país se traducirán en un vuelco profundo de las políticas económicas, en relación con las impuestas por el pasado régimen marxista, cuyo objetivo centralizador era la instauración de una dictadura al estilo comunista, donde todo se encuentra controlado por el Estado. ■

Textil Yarur: trabajadores tendrán participación en las empresas

EMPRESARIOS

Participación junto a los trabajadores

Obreros, campesinos, profesionales, empleados y empresarios, cada uno desde sus respectivas órbitas de acción, han estado respondiendo con su trabajo en la nueva etapa que vive el país. En las zonas fabriles de los llamados "cordones industriales", que políticamente tanto aprovechó el gobierno depuesto, la actividad se ha reanudado sin obstáculos, y otro tanto ocurre en centros tan fundamentales para la economía como el Norte (y sus minerales), Valparaíso, Concepción y regiones agrícolas de las zonas central y sur.

En este tránsito, que primero debe ser a la normalidad, ha habido numerosas definiciones por parte de sectores de trabajadores, profesionales y de los productores. Entre estos últimos destacan las declaraciones formuladas por Jorge Fontaine Aldunate, presidente de la Confederación de la Producción y del Comercio.

En el transcurso de una entrevista de prensa (*El Mercurio*, 20 del presente) se le preguntó acerca de cuál será el papel del gremialismo en el nuevo proceso, o acaso pretende, simplemente, reemplazar a los partidos políticos.

—Nosotros pensamos —dijo Fontaine— que el gremialismo debe cumplir una labor de unidad nacional, en torno al desarrollo, a la justicia social y a todos los esfuerzos que deben hacerse para que el país vuelva a recuperar sus valores morales. Sería un grave error convertirse en un gran partido político o en una alternativa frente a ellos. Entramos a un régimen nuevo. Somos hombres de trabajo y lo que nos interesa es producir.

Fontaine, quien encuentra positiva la presencia en cargos de gobierno de distintas personas en su calidad de técnicos, aunque pertenezcan a un determinado partido político, cree necesario para el momento presente un gobierno autoritario, austero, que tenga la solvencia moral para rectificar profundamente. "Para ello —expresa— no se requiere de una dictadura, sino tan sólo de un régimen fuerte, especialmente en lo moral."

Interrogado acerca de lo procedente con respecto a las empresas de particulares que fueron traspasadas a la llamada Area de Propiedad Social por el anterior gobierno, el presidente de la Confederación estima que la empresa privada debería recuperar gran porcentaje de sus fuentes de producción. "El Estado —explicó— tiene una función que cumplir en una serie de actividades estratégicas, pero para otras ni siquiera tiene la preparación adecuada y debe entregarlas a comisarios que, por lo general, ignoran hasta cómo se manejan."

Pero, al mismo tiempo, reconoce que es tan grande el caos de la gestión marxista, que cada empresa manejada por ellos constituye un caso separado. Planteó: "Sería un error tratar de establecer normas generales, sosteniendo que todas deberían recuperarse o ninguna. Hay que revisar empresa por empresa; ver en qué estado se encuentran, cuáles son las relaciones con el sector laboral y en qué predicamento están los antiguos dueños para seguir trabajando o no y en qué condiciones.

"Con este fin nuestros equipos técnicos han estado estudiando mecanismos rápidos de participación laboral para que, en conjunto con los propietarios de la empresa, los trabajadores participen en el manejo y en las decisiones, eliminando todo antagonismo. Indudablemente, esto cuesta y no podemos pretender en Chile descubrir de la noche a la mañana la fórmula mágica que lo permita, ni tampoco copiar modelos extranjeros. Encontraremos nuestro propio camino." ■

MOP: vuelta al trabajo

TRABAJADORES

El retorno

Tomas, faltas de respeto al horario, huelgas y paros fueron hasta el día 10 elementos infaltables en fábricas y servicios. Pocos recordaban ya que un día habían prometido "ganar la batalla de la producción", y la inestabilidad económica y política llevaban a Chile al reino de la anarquía laboral. Casi nadie mostraba interés por trabajar. Desgano, hastío, falta de motivación por todo lo que no fuera el problema político o gremial, eran la tónica de ese ayer no tan lejano.

Pero consignas y llamados a la subversión son ya elementos del pasado. Con rapidez vertiginosa desaparecieron de los muros las pintarrajeadas letras que hablaban de la guerra civil o del "poder popular", y de las oficinas, panfletos y carteles.

Las nuevas autoridades señalan como imperativo dramático el aumento de la producción y de la productividad. Para lograrlo, el desafío impostergable es "restablecer el principio y la práctica de la disciplina laboral, desterrando el ausentismo y todo tipo de actividades distorsionantes del trabajo productivo". Mientras una gran mayoría de trabajadores y empresarios se siente motivada con este espíritu de trabajo renovado y febril, otros —que piensan que pueden ser destinatarios del sobre azul— esperan con inquietud los pronunciamientos de los ejecutivos.

Tras la justicia social

La Junta Militar de Gobierno hizo un llamado a los trabajadores en el Bando N.º 31 en el que señaló que objetivo básico de la acción del Gobierno será el logro de una efectiva justicia social, la que "no será jamás lograda en el engaño, la promesa fácil, la prebenda, la criminal división de nuestro pueblo, sino con el tra-

bajo honesto, vocación humanitaria y unidad de intereses". Aseguró que el nuevo régimen no significará una vuelta al pasado próximo o remoto y que serán respetados los derechos de los trabajadores. La participación del sector laboral dejará de ser "una consigna y un pretexto para que una casta dirigente alcance un burdo poder total", y nada tienen que temer —indica— quienes "equivocadamente confiaron en traidores que ofrecieron una *patria nueva* y sólo nos dieron hambre, odios, atropellos e injusticias".

Poco a poco, durante la pasada semana, las oficinas de la administración pública y las empresas privadas y sociales reiniciaban sus labores. Nuevos nombres, designaciones de mandos medios —en su mayoría funcionarios de carrera—, inspecciones de Contraloría, inventarios y chequeos de personal, marcaron la dinámica del comienzo de la "reconstrucción nacional".

El Subsecretario del Trabajo, Lamberto Cisternas, señaló a ERCILLA que las tareas inmediatas y prioritarias de esa repartición son poner en marcha administrativa los servicios; garantizar la reanudación de la actividad productiva —esto en combinación con los delegados provisorios de las empresas— y la normalidad de las relaciones laborales; así como estudiar una política laboral y de remuneraciones para soluciones a corto y largo plazo.

Gral. McKay: en Trabajo

En cuanto a los despidos, el pensamiento de la Junta quedó estampado en el Bando N.º 36. Allí se señala que es ánimo del Gobierno admitir al trabajo a todos los trabajadores honestos sin distinción. En consecuencia —dice—, los empresarios, interventores, administradores y delegados o habilitados, no deben realizar despidos indiscriminados. "Sólo deben ser separados de sus puestos los elementos dañinos, tales como extremistas, saboteadores, delincuentes o personas reconocidas como meros activistas o agitadores, a todos los cuales se pondrá término a sus contratos por las vías legales en vigencia o que esta Junta establezca".

Respecto a la actividad sindical —de acuerdo al mismo Bando— quedan en receso y sin actividad las Juntas de Conciliación, las Comisiones Tripartitas de Remuneraciones, la Comisión Mixta de Sueldos —salvo como Tribunal de Apelación— y los tribunales arbitrales laborales. Mientras se terminan los estudios urgentes sobre política de remuneraciones, también se suspenden, transitoriamente, la presentación y tramitación de pliegos de peticiones y conflictos colectivos de cualquier índole, "debiendo entenderse prorrogados los efectos de las actas de avenimientos, convenios colectivos, fallos arbitrales y resoluciones de las comisiones tripartitas vigentes". Indica el Bando que las actividades sindicales pueden continuar en forma normal en las materias no estipuladas anteriormente, salvo las naturales restricciones del Estado de Sitio. Puede haber reuniones sindicales, pero fuera de los horarios de trabajo. Se suspenden al mismo tiempo las juntas de vigilancia y las licencias sindicales "que permiten a los dirigentes percibir remuneraciones de parte de las empresas sin trabajar realmente en ellas".

A tranco firme, los chilenos rumbo a fábricas y oficinas

Cuando ERCILLA visitó diferentes servicios y corporaciones, se manifestaba este nuevo espíritu de trabajo: mientras se realizaban los inventarios y se reintegraba el personal, ejecutivos y mandos medios sostenían reuniones dentro y fuera del horario habitual para apresurar la vuelta a la normalidad.

Adiós a los agitadores

El Vicepresidente de la Corporación de Obras Urbanas (COU), Coronel (R) Mario Meneses, manifestó que la respuesta del personal de ese servicio había sido notable, y que simultáneamente con la normalización de la actividad se estaba trabajando ya en programas de terminación de obras de pavimentación y sanitarias a lo largo del país.

Por su parte Jaime Silva Silva —Vicepresidente de la Corporación de Reforma Agraria (CORA), de la que dependen tres mil empleados y en forma indirecta más de seiscientos mil campesinos— indicó que la investigación de Contraloría y el informe de los intendentes y de los nuevos directores zonales determinarán el número de funcionarios que serán removidos o trasladados. Indicó que él no estaba para "expropiar conciencias", sino "para eliminar la politiquería y la agitación, para dignificar y elevar las condiciones de vida del campesinado y no para someterlo al Estado o al control interesado de los grupos políticos". Según Silva los funcionarios honrados nada tienen que temer y afirma que se pondrá término drástico a "las actividades de agitadores, propagandistas de la anarquía y el desorden en los campos y al impulso dado —muchas veces con la participación o tolerancia de los funcionarios de CORA— a las usurpaciones de predios, organizaciones guerrilleras y otras actividades clandestinas".

Indica el Vicepresidente de CORA que la tarea fundamental es servir al campesinado sin propósitos interesados, elevar la producción agrícola para alimentar el país y restablecer en el campo el orden y el trabajo. La CORA —agrega— será guiada por un efectivo criterio técnico y social.

Similares opiniones se escuchan en diferentes reparticiones de la administración pública, mientras desaparece de las oficinas todo vestigio de propaganda política. Los funcionarios se esmeran por la presentación personal (la olvidada corbata volvió a recuperar su lugar) y por acatar las directrices del nuevo Gobierno. Y en cuanto a horarios, más allá del riguroso cumplimiento (y eso es mucho decir y mucho ganar) dos botones de muestra: se trabajó intensamente el miércoles 19 (otrora festivo) y medio día del sábado último, tanto en el sector público como en el privado.

Los capitalistas dólares

Un aviso oportuno permitió el allanamiento de una casa de la Gran Avenida de Santiago. El informante dijo que allí estaba escondido Miguel Enríquez, el fundador del ilegal Movimiento de Izquierda Revolucionaria, implicado en la fallida rebelión de la Armada (ERCILLA 1.990). El prófugo no fue habido en el momento de la revisión, pero era indudable que allí había estado y que pensaba volver. Prueba: una caja metálica de las usadas por los pescadores, en la que, muy bien ordenados, había nada menos que 50 mil dólares.

Otro líder revolucionario, el ex diputado comunista Luis Guastavino, aparte de 8 millones de escudos en billetes de 5 mil escudos (que todavía no circulan), tenía en su casa ¡145 mil dólares!

ecta más
dicó que
el infor-
nuevos di-
número
ovidos o
aba para
a elimi-
para dig-
vida del
al Esta-
grupos
cionarios
y afir-
co a "las
gandistas
los cam-
eces con
s funcio-
iones de
s y otras

ORA que
l campe-
s, elevar
entar el
el orden
a— será
técnico y

n en di-
ministra-
e de las
nda polí-
n por la
da corba-
por aca-
bierno. Y
el riguro-
cho decir
muestra:
rcoles 19
el sábado
como en

sadas por
bien orde-
0 mil dó-

ex diputa-
aparte de
s de 5 mil
lan), tenía

BAUMLIS PUBLICIDAD

Comida Criolla

EL CID

Arrollado de chancho, Caldillo de congrio, Cazuela de pavita con chuchoca, Pernil de chancho con pebre, Curanto estilo Angelmó, Costillar de chancho con puré picante, Cazuela de gallina, Almuerzo. Venga.

Hotel Sheraton-San Cristobal

DISTRIBUCION

El barco se está reflotando

"El buque está averiado en el puerto. Es necesario reflotarlo. Ahora lo estamos remolcando para su reparación. Esta se terminará en un plazo medianamente largo. Entonces podremos llevarlo a la mar."

La imagen corre entre las autoridades militares, que tienen la misión de "sacar a flote a Chile", comenzando por lo más urgente: normalizar a corto plazo el abastecimiento alimentario para toda la población. Para ello, las FF. AA. y Carabineros cuentan con la cooperación de comerciantes, profesionales especializados, que los asesoran y con insospechadas cantidades de abarrotes (azúcar, aceite, arroz), acaparados por anteriores autoridades de Gobierno.

A los comerciantes se les da la seguridad de que —a diferencia con el régimen de la UP— serán el único contacto con el consumidor. Desaparecidas a poco andar de la Junta de Gobierno están las Juntas de Abastecimientos y Precios, como la Secretaría Nacional de Distribución que —a juicio de los militares— tenían la misión de llevar al país al racionamiento. Se está a la espera de que las resoluciones de emergencia hagan innecesaria esta impopular medida.

Pero éste es un paso en el cual nada parece anunciar. Ha sido de tal cuantía la cantidad de alimentos no perecibles encontrados que en esferas del Ministerio de Economía —que encabeza el General de División Rolando González— existe la seguridad de que son suficientes para paliar por semanas el abastecimiento del país. Así se ganará el tiempo necesario para reunir un *stock* mediante producción interna y una oportuna importación. Para entonces habrá una política económica completa ya elaborada. Pero se cree que pasarán por lo menos dos años para que Chile deje de importar en las cantidades que debe hacerlo en la actualidad.

Por mientras, el mercado negro, el acaparamiento particular y comercial están viviendo sus últimos instantes. La reventa ilegal es drásticamente castigada mediante la aplicación del Código de Justicia Militar en tiempos de guerra. Cuando los inspectores de la Dirección de Industria y Comercio descubren irregularidades, en primer lugar hacen vender los productos directamente a precios oficiales. Y si tienen resistencia, acude inmediatamente una patrulla militar a detener a los especuladores.

El ordenamiento producido en todos los niveles de producción y distribución provocó ya una baja en los precios de los productos y una mayor cantidad de ellos en el mercado. Gradualmente han ido desapareciendo las "colas" del pan, a las que no se les atribuye mucho tiempo de vida. En La Vega Central, Juan Villarroel, presidente del Sindicato de Subsistencia, explica que "para cooperar con el nuevo Gobierno, fijamos un precio igual al que existía el 8 de septiembre para nuestros productos, evitando así una especulación". El precio comercial se estableció apenas en un veinte por ciento sobre el costo. El kilo de plátanos quedó en treinta escudos (antes estaba sobre cien), lo que creó sorprendentes "colas" para adquirirlos.

Este fenómeno es una prueba de que a precios irrisorios tiende a haber una desmesurada demanda. Por ello, las autoridades de Gobierno están aplicando precios comerciales a los distintos productos (pollos, línea Chiprodal), para que sólo los que verdaderamente necesiten los adquieran.

El Coronel José Francisco Cabello, director de la Dirección de Industria y Comercio (Dirinco), dio la fórmula de la normalización: "Los comerciantes deben cumplir los precios; los compradores no deben aceptar los precios abusivos y nosotros, las autoridades, debemos controlar y hacer cumplir"

El retorno de los camioneros, fundamental en normalización

Cálculos

Cinco inspectores de Contraloría se dedicaron durante la pasada semana a verificar la historia íntima de la CORA en los últimos tres años. El nuevo vicepresidente, Jaime Silva Silva, adelantó que el déficit de la institución era de mil 400 millones de escudos. Si se proyecta la sideral cifra a diciembre de este año —señaló Silva—, la pérdida alcanzaría a tres mil ochocientos millones de escudos. Agregó que la gran mayoría de los vehículos están perdidos o destruidos. En los aspectos técnicos —indicó—, la negligencia era tal que no se habían preocupado de tener un *stock* suficiente de semillas, abonos y fertilizantes, así como de la limpieza de canales y bocatomas esenciales para el regadío. Una reforma agraria, pero "a favor".

GREMIALISMO

De la resistencia al desarrollo

Según dirigentes de los colegios profesionales y de los gremios que estuvieron en conflicto en la pasada administración, nada sabían del pronunciamiento militar que derrocó a Salvador Allende. Sin embargo, reconocen que constituyeron una enorme presión para que el movimiento se llevara a cabo. El país estaba detenido

Compra huevos: no habrá "otra esquina"

por diversos paros que hacían más crítica su situación económica y social. Cuando actuaron las Fuerzas Armadas y Carabineros, se produjo, según Julio Bazán, presidente de la Confederación Unica de Profesionales de Chile (Cuproch), "un acto de profundo sentido democrático, ya que supieron interpretar fielmente a las mayorías nacionales".

Pasado el primer momento de desconcierto y cuando ya la Junta de Gobierno está firmemente asentada, recibe múltiples ofertas de colaboración desinteresadas, sin contemplaciones de sacrificios, para sacar adelante el país. Todos los profesionales y gremios anteriormente afectados están de acuerdo en que "lo que realmente importa es que Chile produzca nuevamente, que desaparezcan los rastros de la crisis a la brevedad posible".

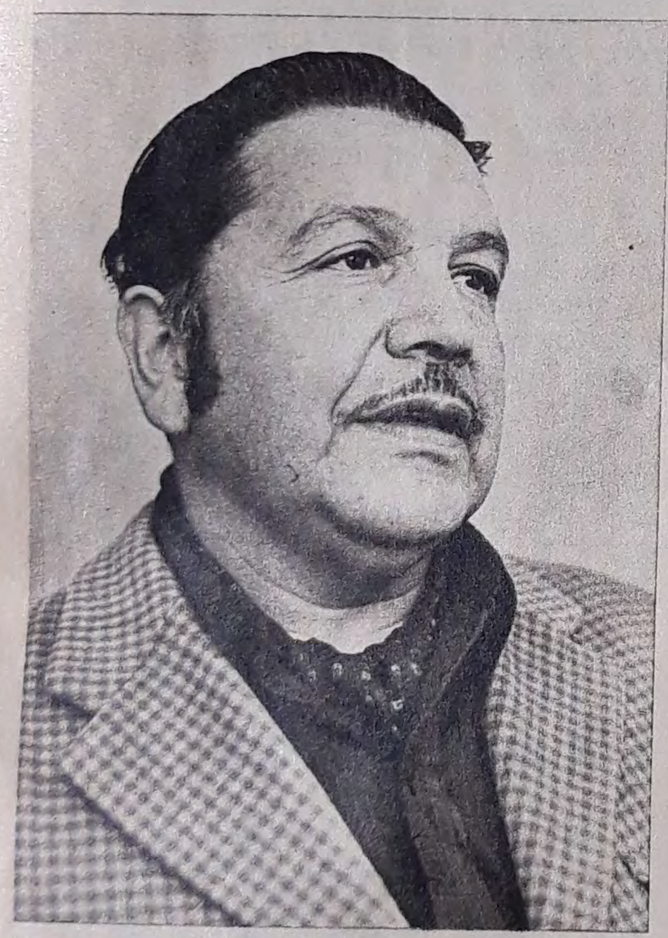

Presidente de la Vega Central

Manuel Valdés, presidente de la Confederación de Sindicatos de Empleadores Agrícolas, piensa que la nueva experiencia "es oportunidad para que cada uno asuma el liderazgo de su propio destino":

—Tenemos para ofrecer múltiples programas de producción. Se lograrán con la confianza compartida entre los sectores laborales, reformados y privados. No aceptamos el revanchismo: es el instante en que tenemos que dejar de lado todo lo de poca monta para proyectar con mucha ambición generosa para todos.

Según Valdés, los agricultores —incluso los expropiados— piensan que lo verdaderamente trascendental es poner a disposición de las autoridades todas las capacidades técnicas anteriormente despreciadas. Cree que cuando se restablezca el sentido de la propiedad, muchos recuperarán la condición de propietarios, aunque no en los anteriores fundos, ya que es indispensable asignar títulos de propiedad al sector reformado.

Como ejemplo de entusiasmo se encuentra Ricardo Aristía —uno de los grandes avicultores del país—, que ofreció todo su conocimiento durante dos años, a cambio de un simbólico sueldo vital, en cualquier cargo, por humilde que fuera. Para Valdés, "este nuevo encuentro del hombre con su Patria no debe ser desaprovechado: si no se encauza a tiempo, el entusiasmo puede enfriarse". Por eso —aunque encuentra buena la idea— rechazó viajar por todo el mundo junto al resto de los dirigentes gremialistas del país, para explicar por qué están (cosa insólita, en el exterior) con el pronunciamiento militar. En su reemplazo irá un campesino.

En aras del trabajo

Dentro de las próximas dos semanas los dirigentes del Comando Nacional de Acción Gremial —organismo formado para "defendernos unidos del marxismo"— visitarán los países limítrofes y los centros neurálgicos comerciales de USA y Europa, pagados por sus propias organizaciones. Así pretenden refutar las versiones "que desde el exterior han mal interpretado los sucesos chilenos". León Vilarín irá como presidente del comando y como probable ejecutivo de la Confederación Unica del Trabajo, organismo que —de prosperar— tendrá la misión de resolver los conflictos internos de los gremios y los que puedan surgir con la Junta de Gobierno. Uno de ellos es de temor de algunos dirigentes de los gremios de ser llamados a receso; aunque Julio Bazán cree que seguirá existiendo la libertad gremial, por mientras supeditada a las disposiciones del Estado de Sitio.

Por su parte, León Vilarín (jefe a su vez de la Confederación de Dueños de Camiones, que aceleró con su huelga de más de un mes la caída del anterior Gobierno), sostiene que "el triunfo pertenece a Chile, no a ningún gremio y a ninguna persona. Ahora se comienza de nuevo, apoyando esta trascendental tarea de reconstrucción nacional". Pero Osvaldo Artaza, secretario general del Colegio Médico de Chile, cree que, por lo menos, los colegios profesionales y gremialistas llevaron la iniciativa: "Hicimos actuar a los políticos".

—El 26 de agosto, después de consultas en la base, fuimos los primeros, junto a los ingenieros en pedirle la renuncia a Allende.

Manifiesta Artaza que, durante tres años, el gremio médico sostuvo una tenaz lucha contra el sectarismo, al atropello a la carrera funcionaria, a la violencia, al odio en sitios de trabajo, al desabastecimiento en hospitales y consultorios. Cuando cayó el anterior régimen, los facultativos se encontraban en una huelga indefinida hasta que se produjera la rectificación o la renuncia del Primer Mandatario. El gremio entendió que la situación era insostenible, y, por eso, un médico abandonaba el país cada día. "Calculamos que algo tendría que suceder", dijo Artaza. Estos profesionales fueron los primeros en ofrecer su colaboración a la Junta, "aliviados, después de una pelea tan larga".

Llenando la canasta familiar

Actualmente, todos los profesionales que abandonaron el país están siendo llamados por la Cuproch y sus respectivos colegios para ofrecerles cargos concretos. Los más representativos de los que se encontraban en el país asesoran a las autoridades militares en sus responsabilidades.

Jorge Fontaine, presidente de la Confederación de la Producción y del Comercio, dio los lineamientos por los cuales se encauzará el gremialismo:

—Debe cumplir una labor de unidad nacional en torno al desarrollo, a la justicia social y a todos los esfuerzos que deben hacerse para que el país vuelva a recuperar sus valores morales.

Desaparecidos los puestos políticos, el gremialismo —fuerza no suficientemente apreciada por la Unidad Popular— tiene ahora una nueva tarea junto a los militares. Como dijo Manuel Valdés: "Antes, la sobrevivencia era la tónica de la resistencia. Ahora es la coordinación para la etapa del programa de desarrollo en un solo sentido: trabajar".

Razones de un apoyo

Para el Partido Demócrata Cristiano la situación interna de Chile es muy clara: hay que apoyar los esfuerzos de la Junta Militar en su afán de reconstruir el país y retornar la normalidad democrática. Basa su respaldo en las propias afirmaciones de la Junta en orden a que se respetarán las conquistas de los trabajadores y no se retrocederá en el progreso social alcanzado hasta ahora.

Formas de colaborar: a través de sus técnicos, sin otra ambición que ayudar a la unidad de los chilenos, "y a que todos, en un esfuerzo mancomunado, tratemos de levantar a Chile".

La explicación, dada por Patricio Aylwin, presidente del PDC, a los corresponsales extranjeros, también fue enviada en un documento a todos los democratacristianos del mundo, algunos de los cuales habían esbozado críticas al partido chileno por su apoyo al movimiento militar del 11 de septiembre.

QUIEN ES QUIEN

Con un promedio de poco más de cincuenta años de edad —cálculo hecho sobre la base de los miembros de la Junta de Gobierno, ministros, subsecretarios y jefes de servicios—, el nuevo régimen chileno plantea, de partida, un adecuado equilibrio entre el ímpetu juvenil y la madurez de la experiencia. Es, sin duda, la característica que más ha llamado la atención de los teleespectadores, que en sus pantallas hogareñas empezaron, desde el mismo 11 de septiembre, a familiarizarse con los nombres y los rostros de las nuevas autoridades.

En la difícil tarea de poner de nuevo en marcha un país que al comenzar el mes estaba —como un gigantesco mecanismo desarticulado— en la virtual paralización, las designaciones más importantes se han hecho respetando una de las primeras promesas del nuevo gobierno: reincorporación de los despedidos por razones políticas y respeto a los funcionarios de carrera. En algunos casos, tareas de importancia (incluso ministerios y subsecretarías) han sido asignadas a militantes del PDC o el PN, los cuales —se explicó— fueron llamados en cuanto técnicos y por su solvencia profesional.

En los primeros días la tarea más urgente fue la de habilitar lugares de trabajo. Después se puso en acción, a marchas forzadas para usar un adecuado término militar, la gigantesca tarea de normalización. Esta se ha logrado en gran medida gracias a la "fiebre" de colaboración tanto de gremios, círculos de oficiales en retiro, como centros de madres, juntas de vecinos y colegios profesionales.

El siguiente es el detalle, con un breve perfil humano en la mayoría de los casos, de los nuevos secretarios de estado y sus más inmediatos colaboradores.

1. Interior

Ministro: General de División Oscar Bonilla Bradanovic. El más alto de los ministros nació el 24 de diciembre de 1918 y egresó de la Escuela Militar con el parche rojo de Infantería el 1.º de enero de 1939. Su carrera incluye la comandancia del legendario Regimiento Motorizado N.º 5 "Carampangue", fue Edecán del Presidente Frei, adicto militar en España y Director de Logística.

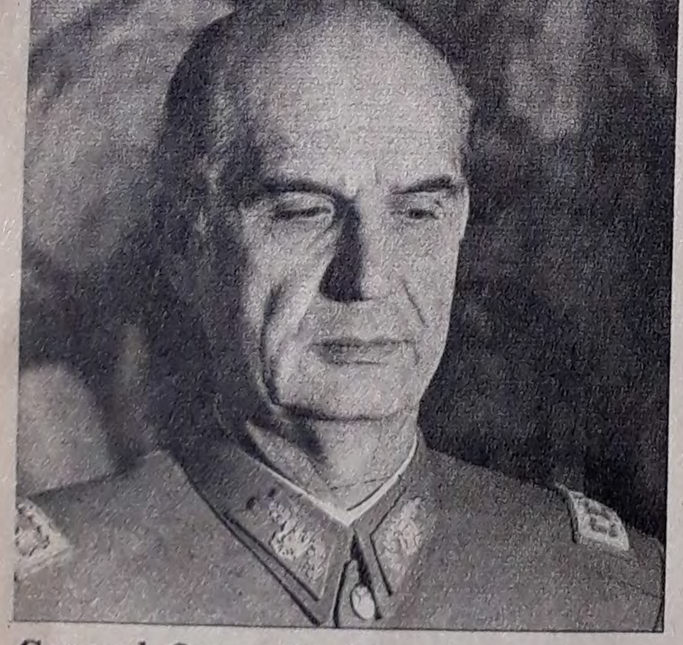

General Oscar Bonilla

Subsecretario: Coronel de Aviación abogado Enrique Montero.

Director de Investigaciones: General de División Ernesto Baeza Michelsen. De 56 años, pertenece a la rama de Artillería, es casado y padre de tres hijos.

Prefecto de Santiago: fue confirmado en su cargo Julio Rada Espinoza.

2. Relaciones Exteriores

Ministro: Contralmirante Ismael Huerta Díaz, especializado en Radiocomunicaciones y con experiencia de instrucción en la Marina Francesa (a bordo del buque-escuela *Jeanne D'Arc*). Casado, tiene 58 años, pelo blanco y mirada suave. Su experiencia ministerial empezó en la primera semana de noviembre del año pasado, cuando asumió el Ministerio de Obras Públicas. Entonces dijo: "La misión fundamental de las Fuerzas Armadas es el resguardo de la soberanía nacional, pero no puede haber soberanía sin desarrollo. Son conceptos complementarios".

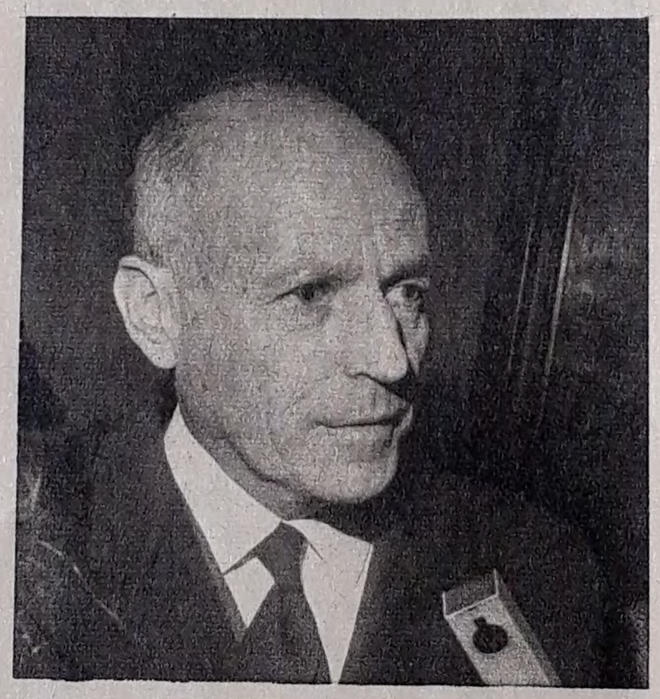

Almirante Ismael Huerta

Al asumir la Cancillería, delineó los primeros pasos de la política exterior chilena: respetar los tratados y compromisos internacionales —propósitos y principios de las Naciones Unidas y de la OEA— y mantener amistosas relaciones con todos los países: "Chile —dijo— respetará a quienes nos respeten". Además, vigorizar por todos los medios a su alcance la labor y lazos del Pacto Andino.

El objetivo principal del nuevo gobierno es establecer la confianza y seguridad internas que deben traer como consecuencia la confianza internacional en Chile y su gobierno. Desarrollar el comercio exterior en forma seria y multilateral y que el cobre sea fuente de trabajo y divisas y no objeto de propaganda política.

Su anunciado viaje a Nueva York para pronunciar un discurso ante la recién inaugurada Asamblea General de las Naciones Unidas despejará probablemente las dudas extranjeras respecto al nuevo rumbo nacional.

Subsecretario: aún no designado, la semana pasada ejercía interinamente el Director General de la Cancillería, Enrique Carvallo Díaz, funcionario de carrera.

Como *asesor político* fue designado Enrique Berstein Caravantes, embajador de Chile en Francia durante el gobierno de Frei. *Asesor económico:* Orlando Sáenz, presidente de la SOFOFA.

3. Economía, Fomento y Reconstrucción

Ministro: General de División Rolando González Acevedo. Nació hace 58 años en Coronel, es casado y tiene cinco hijos. En la Escuela Militar eligió como arma la Caballería, y su especialidad es ingeniero militar con mención "Geógrafo". Es profesor de la Academia de Guerra en Geodesia y ha seguido cursos en geología en USA y desempeñado diversas comisiones de servicio en el extranjero.

Su primera medida fue disolver las JAP y la Central Nacional de Distribución.

Subsecretario: Coronel (R) Enrique

General Rolando González

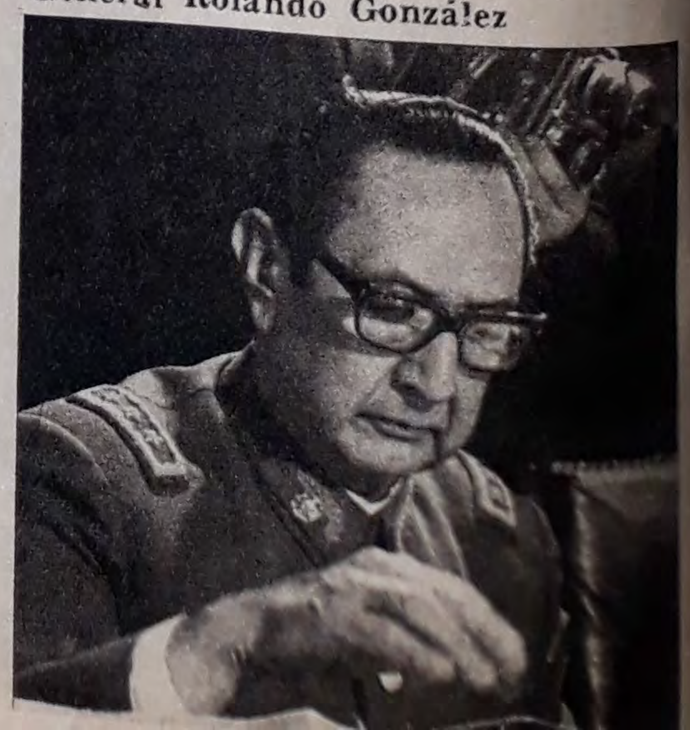

Lackington M., quien después de su retiro se desempeñó durante varios años como profesor en la Universidad Austral.

En la ECA asumió como vicepresidente el General (R) Tomás Opazo Santander, que anunció, el primer día, "un 18 son sabor a Patria". Advirtió que habría severas sanciones a los especuladores y pidió "hacer Patria comprando sólo lo necesario, porque mañana habrá más".

Fue corroborado por el Coronel de Aviación (R) Domingo Vásquez Sepúlveda, nuevo director de *Socoagro*.

A cargo del recién creado *Comité Nacional de Coordinación de Distribución* quedó el Coronel Juan Deichler, y en ENADI el nuevo gerente general es el General de Carabineros (R) Ramón Viveros Durán, Subdirector de Carabineros hasta poco después del 29 de junio.

Director de Turismo: General de Brigada (R) Florián Silva Arce.

4. Hacienda

Ministro: Contralmirante Lorenzo Gotusso Borlando. De 56 años, el color de su pelo le ha valido diversos sobrenombres: desde *Dulce de membrillo* (en los Padres Franceses de Concepción, su ciudad natal) hasta *Colorín* o *Rucio*. Integró la misión naval en Washington, se desempeñó en Asmar y antes de ser designado ministro era subdirector de abastecimiento de la Armada. Es casado, tiene cuatro hijos (uno marino) y le encanta salir de picnic con su familia los fines de semana.

Subsecretario: Capitán de fragata Rafael Pérez Díaz.

Presidente del Banco Central: el General de Intendencia del Ejército Eduardo Cano Quijada. Como primera medida, reincorporó en sus mismos cargos a los 28 funcionarios despedidos después del paro de octubre del año pasado. Entre ellos, el fiscal Fernando Coloma (42, casado, dos hijos), que ingresó al Banco en 1954. El nuevo gerente general del Banco es el coronel Carlos Molina.

Como *Tesorero General de la República* asumió Tomás Aguayo Mackers (46, casado, tres hijos), quien desempeñó el mismo cargo desde 1964 hasta 1970, después de una carrera que inició en la Tesorería como jefe de cuentas corrientes.

En la *Dirección de Presupuestos* asumió en forma interina Mario Vergara Pérez, también funcionario de carrera, al igual que Andrés Allende Urrutia (42, casado, cuatro hijos), nuevo *Director de Impuestos Internos*, organismo al que ingresó en 1958.

CORFO: el General de Brigada Sergio Nuño Bawden es el flamante vicepresidente ejecutivo, mientras Enrique Marshall Silva (52, casado, cuatro hijos) fue designado *Superintendente de Bancos* (antes se desempeñó allí como secretario abogado y fiscal).

Contraalmirante Lorenzo Gotusso

5. Justicia

Ministro: Gonzalo Prieto Gándara, civil de 42 años, casado y tres hijos. Fue jefe de la sección de Derecho Internacional del Estado Mayor General de la Armada y es hijo de un ex Auditor de la Armada.

Subsecretario: Max Silva del Campo, abogado.

Como *Director de Prisiones*, el Coronel de Carabineros Hugo Hinrichsen González reemplaza a Litre Quiroga. Hinrichsen tiene 47 años y siete hijos, tres de ellos marinos.

6. Educación

Ministro: José Navarro Tobar, el otro civil del Ministerio, pero con mucha relación con uniformes: desde 1947 es profesor en la Escuela Militar. De 70 años, dos hijos y tres nietos, es profesor de Biología y Química: además de gustarle

Ministro José Navarro

el violín, es un verdadero amante de la Botánica. Como Ministro, su preocupación esencial es "el ambiente que rodea la docencia"; por ahora seguirá con el programa actual y después se estudiará una reforma educacional de acuerdo a las necesidades del país. Dará especial importancia a la participación de padres y apoderados.

Subsecretario: René del Villar Lazzerini, que ocupó el mismo cargo durante el gobierno de Carlos Ibáñez y parte del de Jorge Alessandri.

Superintendente de Educación: Julio Vega Sandoval; *Director de Educación Primaria y Normal:* Carlos Hormazábal Rocha.

Director Educación Profesional: Agneo Osses Sáenz.

En la *Dirección de Bibliotecas, Archivos y Museos* reasumió sus funciones Roque Esteban Scarpa, que permaneció los últimos tres años en comisión de servicio, porque se negó a presentar su renuncia al gobierno anterior por considerarla ilegal y arbitraria.

7. Defensa

Ministro: Vicealmirante Patricio Carvajal Prado. Especialista en Artillería y Estado Mayor, tiene 53 años y cuatro hijos. Fue Director de la Escuela Naval y adicto naval en Londres.

Director de Deportes y Recreación: Comandante (R) Guido Ossandón Sánchez, basquetbolista en su juventud. Fue secretario de la Federación de Básquetbol y de la de Boxeo. Hasta hace tres años fue el segundo de Marco Antonio Rocca como subdirector de Deportes. Paralelamente, continuará con su cargo de director de la Confederación de Deportes de las Fuerzas Armadas.

8. Obras Públicas y Transportes

Ministro: General de Brigada Aérea Sergio Gutiérrez Figueroa.

Subsecretarios: de OO. PP.: Coronel de Aviación Guillermo Navarro Vicencio. De *Transportes:* Comandante de Grupo Benjamín Opazo Brull.

Un equipo de ingenieros civiles fue puesto rápidamente al frente de las principales reparticiones del Ministerio: Carlos Jarpa Yáñez, en Obras Sanitarias; Luis Erazo, en Vialidad; Ismael Herrera Navarrete, en la Dirección General de Aguas; Alberto Arreta Pfeiffer, en Riegos; Walter Bruce, en Obras Portuarias, y Alfonso Olavarrieta, en Aeropuertos.

El General (R) Germán Stuardo de la Torre asumió la jefatura de *LAN Chile:* Stuardo salió de la FACH poco antes de concretarse la renuncia del General César Ruiz Danyau, por "prerrogativa presidencial".

En *Ferrocarriles del Estado:* Jovino García Suárez, y en la ETCE, el abogado Roberto Carmona. A cargo del *Metropolitano* quedó el ingeniero Raúl Lavanchy, mientras el Comandante Hugo Cancino Calderón se encargará de *Empo-*

9. Agricultura

Ministro: Coronel de Aviación (R) Sergio Crespo Montero. Agricultor de Colchagua e ingeniero civil, es un apasionado de la mecánica: "Le encanta armar y desarmar cosas", comentó una sobrina. Tiene 53 años, dos hijos (está a punto de ser abuelo) y un *master* en ingeniería aeronáutica.

Subsecretario: Julio Salas Romo.

En la CORA asumió la vicepresidencia el abogado Jaime Silva Silva: de 49 años, fue secretario general del Partido Liberal, generalísimo en la campaña presiden-

cial de JAR y su Subsecretario de Interior.

INDAP: el nuevo vicepresidente es el ingeniero agrónomo Sergio Huerta Muñoz.

10. Tierras y Colonización

Ministro: General de Carabineros (R) Diego Barba Valdés.

Subsecretario: Coronel de Carabineros (R) Julio de la Maza.

11. Trabajo y Previsión Social

Ministro: General de Carabineros Mario Mac Kay Jaraquemada. De 49 años, casado y con dos hijos, es instructor profesor de táctica policial y logística en la Escuela de Carabineros. Fue Director del Instituto Superior de Carabineros, Prefecto de Coquimbo y —hasta antes de ser designado Ministro— jefe de la Cuarta Zona de Inspección en Concepción.

Subsecretarios: de Trabajo: el abogado Lamberto Cisternas Rocha, profesor de Derecho Laboral en la Universidad Católica. Previsión: Raúl Medel, antiguo funcionario de carrera.

Otro funcionario de carrera (32 años de servicios), Jorge Northland Marín, asumió la Dirección General del *Servicio de Seguro Social.*

12. Minería

Ministro: General de Carabineros Arturo Yovane Zúñiga. En cuanto se instaló en su cargo ordenó el inmediato reintegro de todos los funcionarios, empleados y obreros que hubieran sido despedidos por razones políticas.

Subsecretario: Coronel de Carabineros Rubén Schindler Contardo.

El flamante vicepresidente de CODELCO es el ingeniero de minas Andrés Zauskevich Kuscheleff, vehemente líder de los Supervisores del Cobre y uno de los más destacados especialistas en la materia. Aunque nació en Rusia (provincia de Pskoff) hace 55 años, estudió en el Liceo de Valparaíso y en la Universidad Católica y desarrolló toda su carrera en el norte chileno.

Enami: Gerente general, Joaquín Figueroa Puga.

Cobrechuqui: Como gerente general, Orompello Zepeda reemplaza a David Silbermann.

El nuevo gerente general de la *Sociedad Química y Minera de Chile* (Soquimich) es el ingeniero Sergio Maldonado Boggiano.

13. Vivienda y Urbanismo

Ministro: General de Brigada Arturo Vivero Avila. De la rama de Caballería y Oficial de Estado Mayor, fue él quien instaló el popular regimiento "Maturana" en Valdivia. Fue agregado militar en Washington y Bogotá y tiene una larga experiencia en materia de vivienda, problema del que se encargaba en el Ejército. El "Chico" Vivero tiene 53 años, es casado y padre de tres hijos.

General Arturo Vivero

Subsecretario: Sergio Enrique Rossel Cowper.

Los *vicepresidentes* de los servicios del Ministerio son: el Coronel (R) Ricardo Marfull Ilabert, en CORVI. Enrique Junemann, en CORMU. El Coronel (R) Pedro Medina, en la Corporación de Servicios Habitacionales, y el Coronel (R) Mario Meneses Navarrete, en la Corporación de Obras Urbanas. Carlos Urzúa Barros fue designado presidente de la Caja Central de Ahorros y Préstamos.

14. Salud

Ministro: Coronel de Sanidad Aérea Alberto Spoerer Covarrubias. Médico, cirujano vascular, es uno de los principales especialistas en el país en el novedoso campo de los marcapasos electrónicos (o atómicos). Es famoso entre sus colegas por su meticulosidad y pasión por el orden. Es amante de la pesca submarina y un verdadero fanático de la carpintería: tiene un taller que sorprende a sus amigos. Es casado y tiene cuatro hijos.

Subsecretario: Comandante de Escuadrilla Angel Guzmán Véliz.

Director General del *Servicio Nacional de Salud:* Doctor Darwin Arriagada Loyola. En el *Sermena:* como vicepresidente, el doctor José Oneto Roncagliolo, y fiscal, el abogado Patricio Figueroa Serrano.

Secretaría General de Gobierno

Ministro: Coronel Pedro Ewing Hodar. De la rama de Artillería, es oficial de Estado Mayor y profesor de Academia de Guerra en Geografía Militar, Historia Militar y Estrategia. Es intérprete en inglés y formó parte de la comisión especial de la ONU que supervisó el cese de fuego entre India y Pakistán en 1967. Le gusta la equitación, enfrentó su nuevo cargo como una misión más del Ejército, tiene 46 años y dos hijos.

Coronel Pedro Ewing

Alcalde de Santiago

Es el Coronel (R) Hernán Sepúlveda Cañas. Del arma de Caballería y oficial de Estado Mayor, se retiró voluntariamente en 1955; fue director de entrenamiento industrial en El Teniente y agregado militar en España. Profesor de Historia Militar, Estrategia, Geografía Militar y Geopolítica; cuando fue nombrado alcalde era jefe del Departamento de Historia Militar y Estrategia de la Escuela Militar.

Como alcalde, dio primera prioridad a la limpieza de la ciudad: a la recolección de basura se sumó la limpieza y pintura de muros de propaganda política y carteles. Junto con enfrentar el problema de los comerciantes ambulantes, anunció que desaparecerá el *boulevard* Huérfanos, por la congestión de tránsito y dificultades prácticas que significaba.

Valpo.: Municipalidad y Aduanas

En el puerto de Valparaíso, la Municipalidad fue puesta bajo la intervención del Capitán de Fragata (IM) Matías Valenzuela Labra, quien ha emprendido una activa acción de reordenamiento. Valparaíso fue declarado, por las autoridades militares el día jueves 13, como "el primer territorio libre" de la propaganda política que afeaba calles y edificios. Más tarde la misma labor de limpieza fue oficialmente alentada en todo el país.

La Superintendencia de Aduanas fue asumida por el Capitán de Navío (R) Eduardo Beeche Riofrío. Una de sus primeras medidas fue la disolución de la Policía Aduanera: fuerzas navales de la Gobernación Marítima, desmantelaron el cuartel, incautando el poderoso y completo armamento, desproporcionado para la función que cumplían. El DIA se había convertido, salvo excepciones, en grupo de choque político. Hubo funcionarios detenidos, y el resto está citado a comparecer ante las autoridades.

Liquidar a los delincuentes

Uno de los servicios de orden interior vitales para el país es la Dirección General de Investigaciones. En el régimen marxista el 90 por ciento de los funcionarios eran obligados, por los jefes, a cumplir órdenes políticas. Virtualmente se había desatado una persecución contra los líderes de la Oposición. Mientras, en los despachos de la dirección y subdirección, ocho mil órdenes emanadas de los tribunales de Justicia permanecían sin cumplir. Esto constituyó una carta blanca para el aumento de la delincuencia. El tráfico de drogas, dólares y la prostitución juvenil —femenina y masculina— llegaron a límites intolerables.

Paralelamente, Investigaciones, en cuyo seno se infiltró un grupo cercano al medio centenar de elementos marxistas, ponía en práctica métodos electrónicos de espionaje político y militar. En los escritorios de Alfredo Joignant, el último director socialista, se encontraron organigramas que detallaban algunos "departamentos" abiertos por el régimen: "Escándalos de artistas", "la mafia del fútbol profesional", "vigilancia de personas", eran parte del nuevo orden instalado en esa repartición.

También existía un CUP (Comité Unidad Popular) que cumplía funciones de concientización entre el personal profesional. Los miembros de ese grupo eran elementos no egresados de la Escuela Técnica de Investigaciones, sino que nombrados por el Gobierno. Asistían regularmente a clases de instrucción en el propio Ministerio del Interior.

A esta realidad se enfrentó el nuevo Director General nombrado por la Junta Militar. Se trata del General Ernesto Baeza. El 17 de noviembre de 1938 egresó de la Escuela Militar con el grado de alférez de artillería, recibiendo los premios de Condiciones de Mando, Espíritu Militar y Artillería. Después de sucesivos ascensos, y luego de ocupar diversos mandos en unidades militares del país, se desempeñó entre 1958 y 1963 en el Departamento de Inteligencia del Estado Mayor de la Defensa Nacional, posición que vuelve a ocupar entre los años 1967 y comienzos de 1969. En 1970 fue ascendido a General de Brigada y desde 1972 ocupaba el cargo de Comandante en Jefe del Comando de Infraestructura del Ejército.

Reorganización

En entrevista concedida a ERCILLA, el General Baeza puntualizó el espíritu que existirá en las actuaciones del Servicio de Investigaciones.

—He dispuesto que se ponga en práctica una organización de acuerdo con un concepto militar. He nombrado un grupo de oficiales de Ejército, que serán verdaderos asesores para dar disciplina militar y establecer un sentido de honestidad militar. Debo dejar establecido sí —agrega el General Baeza— que la gran mayoría del personal de Investigaciones es de una excelente preparación, profundo espíritu de trabajo, desarrollada honestidad y probada lealtad a su espíritu profesional. La mayoría de ellos proviene de la Escuela Técnica. La casi totalidad de los malos elementos, que habían sido incorporados por el régimen anterior, han sido destituidos y en otros casos se ha procedido al traslado de funcionarios.

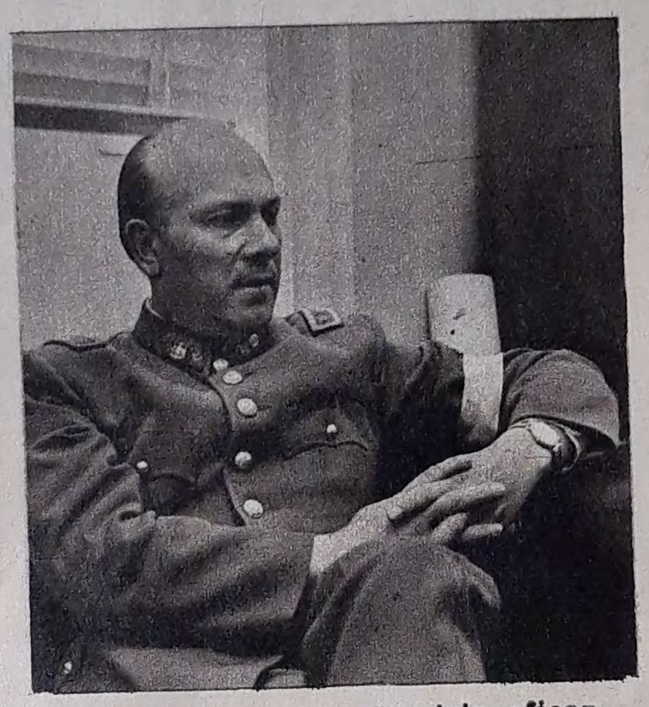

General Baeza: un Servicio eficaz

—Frente al delito común, ¿cuál será la actitud del servicio?

—Todo delincuente que resista la acción del personal de Investigaciones será eliminado en el acto, con las armas que posee nuestro personal. Tanto los francotiradores como los que cometen delitos contra la población, su tranquilidad y la vida de las personas. También será eliminado el individuo que proceda en forma violenta a quitar un vehículo. Las órdenes al respecto son terminantes.

Armas y delincuencia

Y en esta función anunciada por el General Baeza se dispondrá de la cooperación de las propias fuerzas militares. El viernes 21 un destacamento del Regimiento Buin allanó la población Quinta Bella, de Conchalí. El operativo permitió detectar a centenares de hombres que a esa hora —las 10— deberían estar en sus ocupaciones habituales. Sin embargo, el hecho de encontrarse en sus domicilios sin causa justificada significa que actúan en el terreno de la delincuencia. Estos focos criminales, de acuerdo a la decisión de las nuevas autoridades del país, tendrán que ser eliminados por revelar el grado de descomposición moral y social a que había conducido el régimen marxista.

POBLACIONES

La visita del General

Mientras en la capital cundían los rumores sobre supuestos bombardeos y matanzas en diversas poblaciones modestas, el Ministro del Interior, General de Ejército Oscar Bonilla, se preocupó de desmentirlos.

El General Bonilla visitó la semana pasada la población *Ho Chi Minh*, situada en la avenida Kennedy, en el barrio alto, acompañado del Ministro de Educación, José Navarro, y del presidente de los Colegios Profesionales, Eduardo Arriagada. La llegada de un *jeep* con soldados, dos automóviles azules y tres "liebres" con periodistas nacionales y extranjeros causó expectación en el sector. Hombres, mujeres y niños rodearon a las autoridades.

Móvil de la visita: imponerse de las inquietudes y problemas de los pobladores. Sencillo y cordial, el general Bonilla mantuvo un diálogo franco con dueñas de casa y dirigentes.

Una mujer y sus hijos observaban el movimiento desde la puerta de su casa. Ahí fue interpelada por el Ministro. "¿Señora, usted tiene miedo?"

—Sí, porque hay rumores de que nos quieren bombardear.

—¿Y usted creía eso? Nosotros estamos para solucionar problemas. Cuénteme cuál es el principal que tiene esta población.

Muchas voces se sumaron a la de la pobladora. La vivienda, las "colas", una policlínica, la escuela. "No deseamos lujo, sino lo esencial para vivir decentemente". La población, que agrupa alrededor de mil 500 familias posee, como escuela, una mediagua dividida en tres salas, capacitada para recibir cuarenta niños cada una. "En tres turnos se da enseñanza hasta tercer año", dijo a los ministros el dirigente Héctor Contreras.

—Tendremos que hacer una buena escuela —dijo el General Bonilla—. "Don Pepe" (al Ministro de Educación), venga a pasar vergüenza. Tendrá una bonita labor. ¿Existe un terreno adecuado para reagrupar la escuela, con por lo menos

Pisos de goma y plásticos

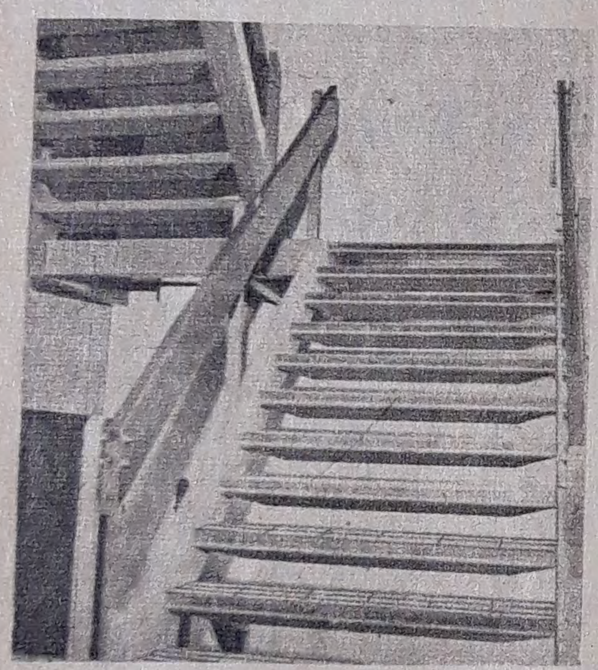

trabajos de nuestra especialidad en block corvi 1010 y 1020.

Planchas estriadas antideslizantes para escalas y ramplas

Colocación de parquet Super Flexit.

sobre cualquier superficie: madera, concreto o fierro.

PRESUPUESTOS Y COLOCACION

Desmadryl

San Antonio 427 - Of. 719
Fono 391365 - Santiago
Atención en cualquier parte del país.

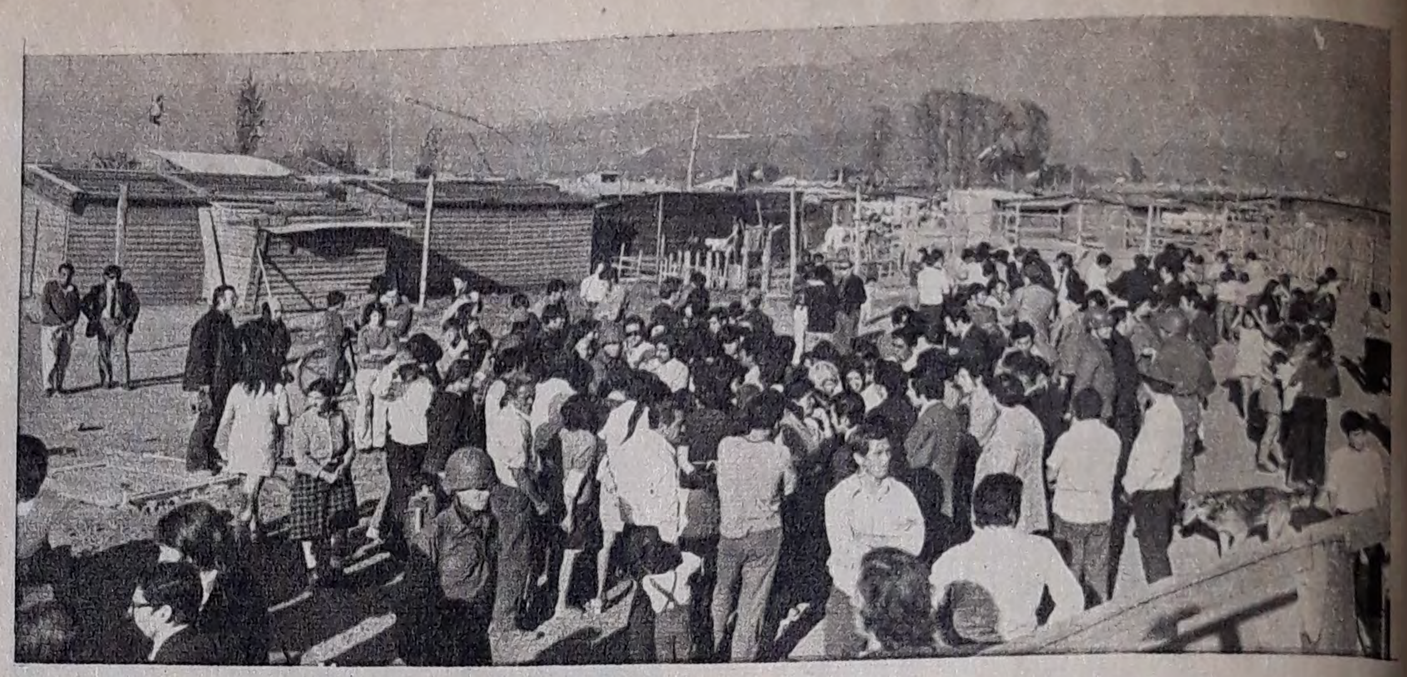

Soluciones inmediatas para problemas más urgentes

cuarenta salas para toda la población y la policlínica?

—Yo no hago ninguna promesa. Este es sólo un desafío. Vamos a ver si la podemos o no la podemos. Nosotros no regalaremos nada. Ustedes aportarán el trabajo y nosotros la asesoría técnica. Me tiene sin cuidado que sean socialistas, comunistas o nacionales, me interesa que todos juntos levanten la población —aseguró el Ministro del Interior.

Entonces se concretó la acción con los dirigentes:

—Este es el presidente de los Colegios Profesionales. Con él y "don Pepe" se juntarán mañana a las once en el Ministerio de Defensa. Ustedes llevan sus planteamientos y con el "plan piloto" que hará Arriagada verán qué se hace. Si en un mes más no se ha avanzado nada, hablen con el ayudante del Comandante Vargas, en el Ministerio del Interior, en la UNCTAD, y digan que no se hace nada, que están en puras tramitaciones.

Y antes de la partida, una observación del General Bonilla: "Parece que lo único que no falta es el tinto, porque tiene buen olor".

—Es que estaba almorzando, "mi general", y estamos en Fiestas Patrias —dijo el dirigente aludido.

Sin embargo, la visita desilusionó a algunas pobladoras: "¿No va a hablar el Ministro?". La respuesta vino de un soldado: "Ya está bueno de palabras. Ahora vamos a la acción".

Con aplausos y vivas al Ministro, la población, especialmente mujeres y niños, despidieron al General Bonilla.

Un mes antes nadie habría soñado siquiera un vuelco igual.

ALLANAMIENTOS

Los operativos se multiplican

Los operativos militares y de carabineros en cada barrio, población y comuna ya se tornan habituales para el chileno. Para nadie es un misterio que seguirán hasta que la totalidad de los hombres más buscados hayan sido capturados y cuando se encuentren las armas que las escuelas de guerrillas deseaban emplear prontamente.

Durante toda la semana pasada, gran cantidad de allanamientos efectuados con inmenso despliegue de armas y soldados, sorprendieron inmensas cantidades de elementos mortíferos. Como lo encontrado en el fin de semana en los paraderos 18 y 22 de Vicuña Mackenna (en una casa

Visitando las poblaciones: General Bonilla y una familia

particular y en las dependencias de la planta de transmisión de la Radio Minería, respectivamente), todas las armas tenían un monótono punto de procedencia: la URSS y Checoslovaquia, traídas vía Cuba. Las ametralladoras, fusiles, pistolas e innumerables cantidades de municiones de guerra halladas en Vicuña Mackenna se acompañaban de herramientas soviéticas para construir túneles debajo de la tierra.

El domingo pasado, desde las dos de la madrugada hasta la tarde, unos trescientos soldados y carabineros allanaron cada departamento de la remodelación San Borja, comenzando con el que se levanta en la Alameda con Vicuña Mackenna, para terminar en Victoria Subercaseaux. A esa hora, el sector fue acordonado por carabineros. A las cuatro de la mañana se plegaron los militares, transportados en microbuses y camiones.

Una identificación necesaria

Fue en esas torres donde los elementos extremistas extranjeros tenían residencia. Allí vivía también el ex director de Investigaciones, Eduardo Paredes, muerto en la población La Legua en un enfrentamiento con la policía. Se pensaba que documentos comprometedores podían ser encontrados todavía en los departamentos allanados en una oportunidad anterior.

Un acontecimiento de gravedad pudo haberse vivido poco después de las once horas en José María Caro con Plaza Italia. Entonces —en medio de un espectacular "taco" automovilístico— pasaba por allí la caravana con los diplomáticos soviéticos que iban en camino a Pudahuel. Los encabezaba el primer secretario de la Embajada en un automóvil Mercedes Benz. Sin aminorar casi la marcha cerca del operativo, trató de romper el cerco de carabineros que cerraba ambos costados del Parque Forestal. No obedeció por segunda vez las órdenes de detención, al punto de que casi arrolló a un carabinero. Este sacó el seguro a su metralleta y

PARA EL VIAJERO INTERNACIONAL

Saxoline, la marca de mayor prestigio en Chile, fabrica lo más moderno en maletines, maletas y necessaires. Confección moldeada en resina Absoline ABS y aluminio. Livianas, resistentes y sin costuras. Con cierre "bull-dog" invisible. Presentando sus maletines ejecutivos en dos tamaños, livianos y funcionales.

Fabricadas en Chile por

Simag ltda

SAXOLINE®

Marín 431
Providencia 2529
(English Spoken)

EDICIONES UNIVERSITARIAS DE VALPARAISO

Universidad Católica de Valparaíso

LA TIERRA DE JAUJA Y UN DRAMA SIN DESCENLACE.
JUAN RAFAEL ALLENDE
con prólogo y notas de JUAN URIBE ECHEVARRIA.
Dos magistrales obras de teatro del cronista de los tiempos de Balmaceda, con abundante material iconográfico, (caricaturas, fotos y artículos publicados por diarios y revistas de la época).

le apuntó dramáticamente. El alterado funcionario obedeció al fin después de segundos de tensión.

PRESOS POLITICOS

El difícil interrogatorio

Cuatro liebres de los recorridos de la capital fueron el medio para satisfacer la curiosidad periodística sobre los presos políticos. Después de entrevistarse con el General Leigh, miembro de la Junta, los corresponsales extranjeros y reporteros nacionales obtuvieron una invitación para visitar —ese mismo sábado 22— el Estadio Nacional. El "campo de Ñuñoa" —como lo llaman los relatores deportivos— sirve desde el 11 de septiembre como improvisada cárcel para quienes actuaron contra el pronunciamiento militar.

La "excursión" causó natural expectación. Las autoridades destacaron que no es corriente que un Gobierno muestre al mundo sus detenidos políticos. Sin embargo, algunos corresponsales manifestaron decepción por no poder hablar con ellos. Esta fue una medida más bien teórica, que se rompió apenas los periodistas ingresaron a la cancha, desde donde mantuvieron hacia las graderías un diálogo a viva voz.

En tribunas y galerías, cerca de un millar de detenidos —incluyendo diez mujeres— tomaban el sol primaveral, la mayoría semidesnudos. Sus ropas —recién lavadas— colgaban en rejas y barandas. Por un momento, la situación fue de un espectáculo doble: presos y periodistas se miraban mutuamente. Después de las preguntas vinieron las "pedidas" de cigarrillos y una lluvia de cajetillas cruzaron la barrera.

La queja generalizada fue: "Hace once días que estamos aquí y ni siquiera nos han interrogado".

El Coronel de Ejército Jorge Espinoza —a cargo del campo— confirmó: "Es efectivo que los procesos que siguen los tribunales militares en contra de cada uno de los detenidos son muy lentos. Ello se debe a que para no incurrir en injusticias, hay que reunir antecedentes".

El régimen de vida —según el mismo oficial— es frugal, aunque no militar. No hay toque de diana al comienzo de la jornada y el desayuno —café con leche y un pan— se sirve entre las 8 y 10 horas. A las 14.30, almuerzo de porotos y al atardecer una sopa o café con pan. Los proveedores son los restaurantes del Parque O'Higgins.

La multitud detenida en el Estadio es de heterogénea composición: profesionales, estudiantes, obreros, pobladores y también elementos del *lumpen*. Priman los jóvenes con largos cabellos y aún barbas, pero en los túneles —a través de las rejas— se observaron numerosos rapados.

Doce periodistas fueron los rostros más conocidos para los visitantes nacionales. Los *very important persons* de la Unidad Popular —como los llamó el General Leigh— no se encuentran allí, sino en la isla Dawson, cerca de Punta Arenas.

Detenidos en el Estadio

Prensa extranjera: interés mundial por los acontecimientos

Bazán en la NU y Ministro Huerta: las razones de la Junta

RELACIONES EXTERIORES

La ofensiva diplomática

Fue Alejandro Magnet el que resumió acertadamente el problema: no hay nada más apasionante, escribió, que las revoluciones que hacen los demás. Esta realidad más el hecho objetivo de que el ex presidente Allende tenía "buena prensa" internacional (por distintas causas: una de ellas, según el general Augusto Pinochet, es el control de la información que ejerce el comunismo) produjeron, en los días siguientes al 11 de septiembre, una inquietante reacción de la opinión pública mundial.

Recogiendo descabellados rumores —centenares de miles de muertos se llegó a decir en algunas informaciones que no procedían de Chile— se creó en el exterior una imagen que por cierto contrastaba con la rápida vuelta a la normalidad que vivieron millones de chilenos. En protesta contra la caída de Allende, jóvenes suizos marcharon a pie hasta Berna, la capital; se paralizó por un cuarto de hora la vida laboral en la Argentina, y por una hora no caminó el Metro de París. Radios transandinas, escuchadas en Santiago, hicieron foros sobre lo ocurrido y sus perspectivas para el futuro argentino y en todo el mundo se logró aquello que era la obsesión del régimen de la Unidad Popular: se habló de Chile.

En el gran foro mundial, a orillas del East River de Nueva York, en las Naciones Unidas, el gobierno castrista quiso jugar su carta máxima: pidió y obtuvo que el Consejo de Seguridad se reuniera para tratar "el caso chileno". Las acusaciones cubanas fueron, fundamentalmente, que se había atacado la embajada, que se había procedido a detener ciudadanos cubanos en Chile y que el barco mercante "Playa Larga" —que huyó misteriosamente de Valparaíso el martes 11— había sido atacado "en aguas internacionales".

La posición del nuevo Gobierno chileno fue defendida con abundancia de documentos por el delegado Raúl Bazán. Sostuvo éste, en lo fundamental, que el embajador cubano Mario García Incháustegui había sido visto disparando personalmente contra las tropas chilenas. Habló de los abundantes arsenales clandestinos descubiertos en Chile y cuya procedencia cubana o vía Cuba estaba demostrada. Se refirió a la permanencia —también clandestina— de los instructores guerrilleros cubanos, uno de los cuales llegó a fotografiarse al lado de su más conspicuo discípulo, el propio Salvador Allende.

Para quienes obedecen a la voz de la razón, las palabras de Bazán fueron suficientes. Pero para los otros, los que sólo repiten consignas, se necesitaba de otros recursos. Fue lo que hizo —mediante la ironía— el delegado de USA, John Scali.

Después de asegurar —como ya lo habían hecho en Santiago las autoridades militares chilenas— que en el movimiento del 11 de septiembre no hubo participación de mentores extranjeros, y menos de USA, Scali atacó mordazmente.

Sostuvo, en síntesis, que la protesta cubana porque su embajada había sido rodeada por tropas chilenas no podía ser considerada seriamente. Si así lo hiciéramos, explicó, este Consejo debería estar "en reunión permanente". Prueba: los muchos casos similares —y con resultados bastante más dolorosos que las eventuales heridas sufridas por García Incháustegui— sufridos por representaciones de USA.

El debate en la NU terminó "en tablas".

Respeto internacional

En la arena mundial, sin embargo, siguen las escaramuzas. Por una parte, un grupo de dirigentes gremiales anunció ya una "Operación Verdad" realizada mediante una comisión que recorrerá, con los gastos pagados por sus propias organi-

Protección al contrabando

Pocos días antes del pronunciamiento militar ocurrió un hecho sintomático, que vino a unirse a otros denunciados oportunamente por ERCILLA.

La Contraloría había establecido que desde el mercante *Theodor Fontane* se retiró carga donada por Alemania Oriental sin cumplir con requisitos insalvables dispuestos por la Ordenanza de Aduanas. Este Servicio dispuso se corrigiera el procedimiento: un Vista y Ayudante se constituyeron para "reconocer" el resto de la mercancía. Estuvieron presentes inspectores del organismo denunciante —en uso de facultades legales—, oficiales del Ministerio del Interior —al que venía consignada la donación— y de la Gobernación Marítima.

Mientras desarrollaban la operación, que es de rutina, irrumpieron funcionarios armados del Departamento de Investigaciones Aduaneras (DIA) que, cumpliendo órdenes superiores, quisieron desconocer los derechos de los inspectores.

El atropello no fue aceptado por el oficial de la Gobernación Marítima ni por los inspectores de la Contraloría. Esta última ordenó una investigación "por entorpecimiento de la labor fiscalizadora".

Al asumir la Junta, una de las primeras medidas adoptadas fue disolver el DIA, que no era otra cosa que un grupo armado del extremismo dedicado a proteger el contrabando de armas destinado a la Unidad Popular.

MARIANO ARAYA ASTUDILLO: Periodista.

Mariano es uno de los tantos hijos de "MI CASA" que llegaron a la Fundación por vagancia, y que hoy son profesionales o están en vías de serlo.
Actualmente estudia Periodismo en la Universidad de Concepción y, dentro de poco, recibirá su título.
En "MI CASA" hay 2.300 niños que, al igual que Mariano, pueden llegar a ser periodistas, profesionales o técnicos especializados, ¡si tan sólo se les dá una oportunidad!
Usted no les negará esa posibilidad, ¿verdad?

Donde vea esta alcancía, recuerde que miles de niños sólo esperan una oportunidad.

MI CASA

zaciones, los principales países del mundo. Al mismo tiempo, aun antes que se solucionaran los problemas de transporte aéreo hacia y desde Chile, las fronteras se abrieron para permitir la entrada o salida de varias decenas de periodistas.

"Nuestra impresión —dijo a ERCILLA un funcionario de las oficinas de información instaladas en el Hotel Carrera— es que no hay nada más efectivo que la verdad."

Pero es en otro terreno donde, la semana pasada, se realizaban las batallas más importantes, que deben librar el Contralmirante Ismael Huerta y su equipo del Ministerio de Relaciones Exteriores. Se trata del lento proceso del reconocimiento diplomático del nuevo Gobierno.

El deseo de las nuevas autoridades —sintetizado por el Contralmirante Huerta— era de mantener relaciones con todos los países del mundo, excepto Cuba, cuya flagrante intervención en asuntos internos la dejaba fuera del juego diplomático normal. "Respetaremos a todos los países que nos respeten", precisó.

Así, mientras decenas de gobiernos empezaban a dar su reconocimiento oficial o aseguraban que lo harían muy pronto (el primero fue Brasil), el Gobierno chileno, a su vez, llegó a la conclusión de que también la embajada de Corea del Norte había actuado, ilícitamente, con demasiado entusiasmo en la vida interna de Chile. Poco después que se anunció la ruptura de relaciones con Pyonyang —cuyo "bienamado líder" es el Presidente Kim il Sung— se produjo la sorpresa. Culminando una campaña de violencia verbal propalada por las ondas de Radio Moscú, la Unión Soviética —un país al cual Allende definió el año pasado como "la hermana mayor" de las naciones socialistas— anunció que no podía seguir manteniendo una representación en Santiago. Los argumentos, dados en un comunicado oficial, eran tan endebles (se hablaba incluso de la situación del *ballet* "Berioska", que llegó el lunes a Santiago y no pudo continuar de inmediato su viaje a Buenos Aires), que el Contralmirante Huerta denunció de inmediato su carácter netamente "político".

La ruptura de relaciones con la URSS —que para el "hombre de la calle" en Chile importa poco o nada— tiene, sin embargo, alguna importancia. Abrió, en primer lugar, un interrogante sobre la actitud de las otras naciones socialistas ("las hermanas menores"), que tendrán que poner a prueba su mayor o menor independencia frente a Moscú. Alemania Oriental y Bulgaria se "cuadraron" de inmediato.

En Lima, en cambio, antes de partir de regreso a Rumania, sin cumplir las últimas etapas (Chile y Argentina) de su viaje latinoamericano, el Presidente del Consejo rumano, Nicolae Ceaucescu, fue cauto, anunciando que se estudiaría la reanudación de relaciones a su regreso a Bucarest. Rumania —como la URSS— entabló relaciones con Chile durante el gobierno de Eduardo Frei y el propio Ceaucescu no vaciló en poner su helicóptero personal a disposición del ex presidente chileno cuando éste estuvo en Rumania, en 1972.

En el ámbito latinoamericano, el cambio de gobierno en Chile y, en especial, las denuncias de la abierta intromisión cubana, crean también otras interrogantes de importancia.

Todo esto se produce, por de pronto, en momentos en que el "deshielo" entre USA y la URSS y China adquiría caracteres de franco "pololeo" y —como consecuencia— empezaba a crecer un movimiento para terminar en la OEA con el bloqueo a Cuba. Una pequeña avalancha de reanudación de relaciones con Cuba —después de Chile lo hicieron Perú y Argentina, aparte de las naciones del Caribe y México, que siempre la tuvieron— estaba llegando ya a Venezuela. Lo importante, en este caso, era que fue ese país el que determinó las sanciones de la OEA, al acusar a Cuba de alentar y pertrechar las guerrillas.

Ahora, en cambio, en Chile ya no se denuncia una acción clandestina, en favor de pequeños grupos sediciosos, sino —nada menos— que una acción en gran escala, cuyo primer envío visible fue el famoso caso de los "bultos cubanos" (marzo del 72), traídos por el propio Director de Investigaciones, Eduardo Paredes.

Las informaciones sobre las dimensiones del arsenal traído, las instalaciones de casamatas para el lanzamiento de cohetes en El Cañaveral, y la intensa actividad de instrucción guerrillera son de proporciones mucho más vastas: evidentemente, con el apoyo cubano, la Unidad Popular preparaba lo que Patricio Aylwin definió como otro "Golpe de Praga". Era, en síntesis, el trasbordo por sorpresa de la vía pacífica a la vía violenta. Y, lo que debe hacer meditar ahora a todos los latinoamericanos, el establecimiento de una formidable cabeza de playa para todo el hemisferio.

Algo, por supuesto, bastante más grave que el apoyo de armas y pertrechos a una banda guerrillera..., como fue el caso venezolano.

Muerte de un poeta

A comienzos de agosto pasado, cuando empezaron a circular los rumores sobre su grave enfermedad, ERCILLA (N.º 1.986) reprodujo las conversaciones de Pablo Neruda en Isla Negra con Margarita Aguirre. Fue, posiblemente, la última entrevista extensa que se realizó al poeta que hasta su muerte, en la noche del domingo, escribía intensamente (según Margarita Aguirre estaba trabajando en seis o siete libros simultáneamente) y, según los informes médicos, con plena lucidez: hasta el mediodía del domingo estaba "en estado de precoma".

El segundo Premio Nobel de Literatura de Chile —colaboró en ERCILLA hasta 1970— murió de cáncer prostático a los 69 años de edad, con una importante obra a su haber, en la que se mezclaron la poesía y la política más activa.

Primer Secretario soviético: "ruptura política"

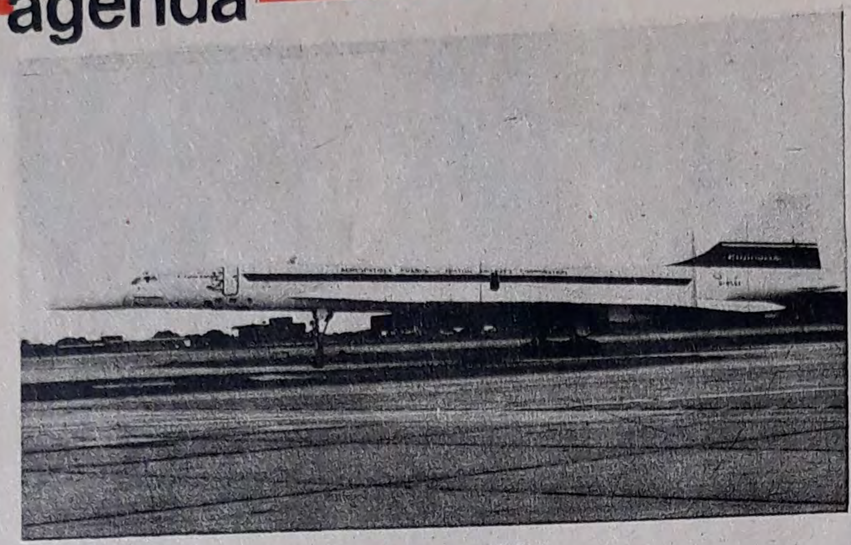

Concorde: de la fábrica a USA

Examen a toda velocidad

Era una de las pruebas más difíciles de vencer, pero —al mismo tiempo— fundamental para el futuro: convencer al reticente ambiente norteamericano de las ventajas del *Concorde*. El pretexto lo dio la inauguración de las instalaciones del aeropuerto gigante de Dallas-Fort Worth, en Texas. El *Concorde 02* fue el escogido para el vuelo: es el segundo ensamblado en Toulouse, Francia, y la más avanzada versión de los cuatro prototipos anglo-franceses que vuelan actualmente. Está equipado con deflectores de ruido.

Ese es un buen punto. Una de las críticas principales proviene de los defensores del medio ambiente: acusan al avión supersónico de producir exceso de ruidos y polución.

La demostración tenía —explicaron sus abogados— dos aspectos: técnico-comercial y sicológico. La Sociedad Aeroespacial francesa y la *British Aircraft Corporation* necesitan convencer de la viabilidad del proyecto: de las siete compañías aéreas norteamericanas que habían optado al *Concorde* sólo dos mantienen el interés, la *Eastern* y *Braniff*. Lo más importante para los constructores es afirmarse como naciones competitivas en el terreno aeronáutico, frente a USA que, hasta ahora, se ha asegurado del 90 por ciento del mercado mundial.

Sin embargo, el Congreso de USA eliminó el proyecto de avión supersónico comercial norteamericano —el SST— porque, se sostuvo, era demasiado ruidoso. Y por razones económicas: es antieconómico su costo para la relación kilómetro-pasajero. El Congreso se negó a proveer los 134 millones de dólares necesarios para la construcción de dos prototipos con fuselaje *Boeing* y motores *General Electric*.

Este año el Parlamento aprobó casi doce millones de dólares para "el desarrollo de la tecnología avanzada supersónica". El nuevo impulso fue corroborado por el propio Presidente Richard Nixon: entregó premios a los dos jefes de pilotos de prueba, después del espectacular aterrizaje en Washington, desde donde debe despegar en vuelo sin escalas a París, la travesía del Atlántico para la que fue inicialmente construido.

Diplomacia a vuelo de Mirage

La ruptura de relaciones diplomáticas entre Perú y Francia no alteró algunos aspectos del intercambio bilateral. Por lo menos, no la compra en Francia de aviones caza *Mirage*, de combate, con los que Perú piensa modernizar su fuerza aérea "por razones de seguridad". La compra se completará con aviones *Canberra*, de fabricación británica y cazas norteamericanos A37-B de entrenamiento. Perú había comprado 16 *Mirage* a Francia en 1966.

Por si alguien se desconcertó con el anuncio, el canciller Miguel Angel de la Flor Valle aclaró que la ruptura —por las pruebas atómicas francesas en el Pacífico— no incluía los vínculos comerciales, consulares y de carácter cultural. Además, es posible que pronto se reanuden los lazos diplomáticos formales.

Mientras tanto Francia sigue vendiendo aviones. Según informó el *Washington Post*, está tratando de vender entre 34 y 38 *Mirage* 111-E —cazabombarderos de largo alcance— a Arabia Saudita. El diario especula que

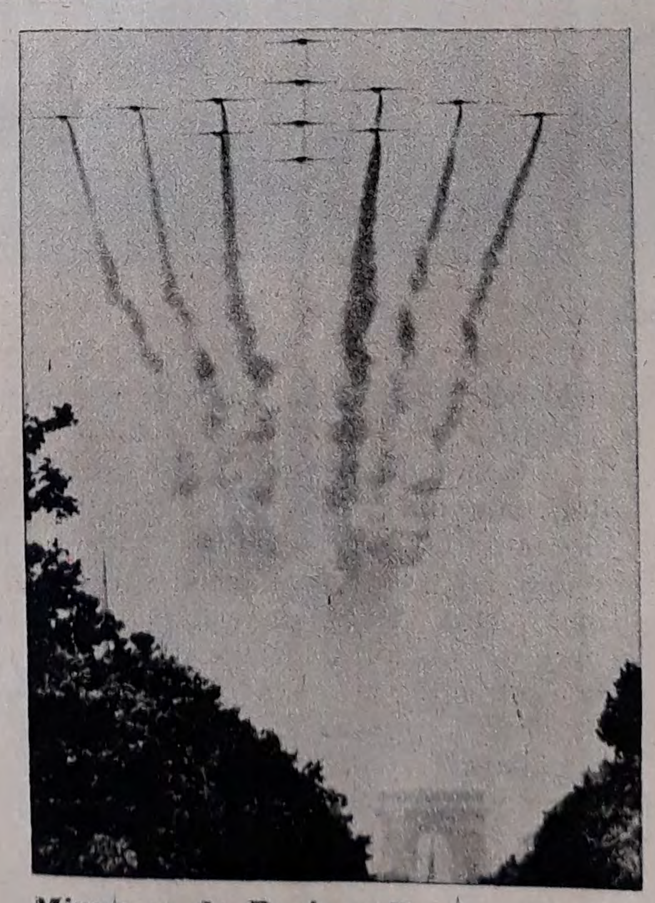

Mirages: de París a Perú

probablemente los aviones serán transferidos a Egipto. Se ha observado que la fuerza aérea saudiárabe está muy ocupada entrenando a su personal con cazas a reacción norteamericanos del tipo F-T. De ser así, los *Mirage* pasarían limpiamente a Egipto.

La sutileza está en que Francia declaró un embargo a la venta de armamentos a los combatientes directos en el Medio Oriente desde 1967: Arabia Saudita no está considerada como país beligerante de primera línea con Israel.

Los *Mirage* cuestan entre dos y tres millones de dólares cada uno.

Amnistía rechazada

Aparentemente es una rama de olivo del rey Hussein de Jordania a sus encarnizados enemigos. Pero, en términos efectivos, la amnistía decretada por el rey jordano hacia los guerrilleros palestinos es un toque más a los preparativos árabes para la confrontación final con Israel. La amnistía siguió a una significativa reconciliación diplomática de Jordania con Egipto y Siria, que habían roto relaciones por la ofensiva dispuesta por Hussein contra los comandos palestinos hace tres años.

La amnistía alcanza a todos los detenidos o acusados por crímenes políticos contra Jordania —serían alrededor de 970—, con la única excepción de los delitos de asesinato y espionaje. Uno de los favorecidos fue Mohammed Daud Odeh —más conocido como Abu Daud—, uno de los cabecillas de *Al*

Fatah, la principal organización guerrillera palestina.

Sin embargo, el movimiento oficial de resistencia palestina rechazó la medida: la agencia noticiosa palestina *Wafa* aseguró, en Beirut, que el movimiento no sería engañado por la amnistía, porque a pesar de ella el "sistema de represión" en Amman no cambiaría. "Lo que importa no son las pequeñas cárceles en que nuestros combatientes pasaron firmemente años y años, lo que cuenta es la gran prisión que rodea a nuestro pueblo en Jordania".

Agnew: ¿renuncia?

El largo calvario del Poder Ejecutivo norteamericano, que empezó en junio de 1972 en el edificio Watergate de Washington y que puso en el banquillo de los acusados por la opinión pública y el Congreso al propio Presidente Richard Nixon, parecía derivar esta semana hacia un blanco que al comienzo no se sospechaba: el Vicepresidente Spiro Agnew.

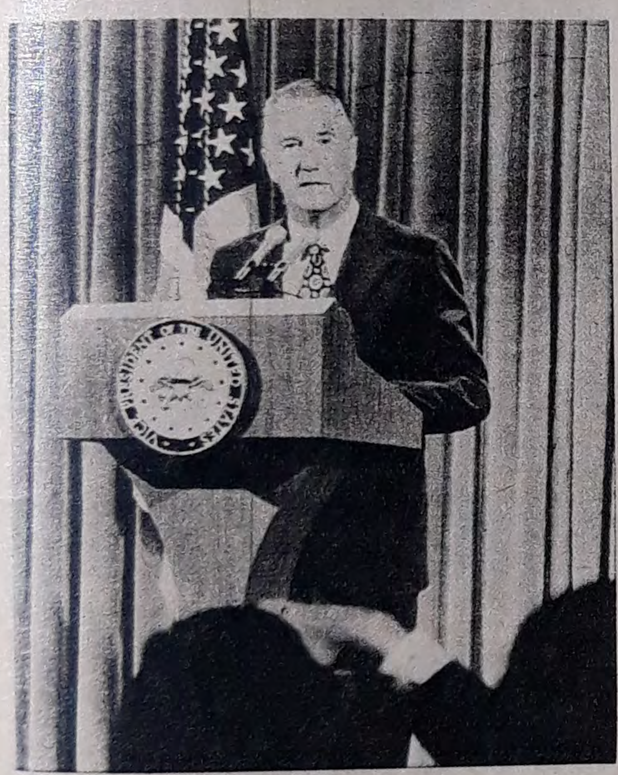

Agnew: en el banquillo

Según dijo el *Washington Post* —el mismo diario que destapó el caso Watergate—, Agnew estaba negociando el pasado fin de semana su posible dimisión a cambio de una condena más leve por "delitos menores" de corrupción.

El asunto —que no tiene conexión con Watergate— se refiere al período en que Agnew era gobernador de Maryland, pero obviamente su renuncia a la Vicepresidencia sería un esfuerzo para impedir que la conjunción de acontecimientos pusiera en definitivo peligro la estabilidad del propio Nixon.

Ventana muy atrayente

Esta semana, tras una permanencia record en el espacio, los tripulantes de la *Skylab* debían volver a Tierra. La larga experiencia, informaron en sus últimos días en el espacio, les resultó más grata de lo previsto: "Este es un trabajo perfecto si uno pudiera volver cada noche a casa con su esposa", declaró el Comandante Alan Bean en una conferencia de prensa a la distancia.

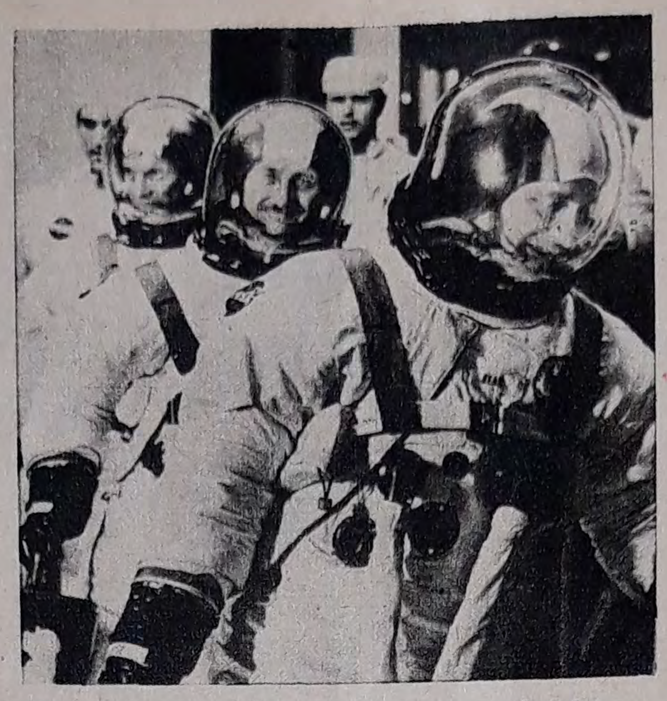

Tripulantes: trabajo agradable

Jack Lousma, por su parte, aseguró que "no hay duda de que podríamos quedarnos más de 59 días. . ., podríamos seguir trabajando aquí indefinidamente". Y algo parecido fueron las expresiones del tercero de esta segunda tripulación, cuya tarea empezó con bastantes problemas: "Me encantaría pasar otros dos meses". Aclaró, eso sí, que pondría como condición "no recibir órdenes desde Tierra", para hacer lo que le gustara. "Sólo mirando por la ventana", por ejemplo.

Alas caídas en el mundo

El mundo entero había estado mirando a la Asamblea de la Organización de Aviación Civil Internacional (OACI), en Roma, como el pivote decisivo en la ya larga batalla entre secuestradores y los gobiernos del mundo entero. Pero la semana pasada la reunión terminó —tras de un mes de deliberaciones— sin nuevos planes concretos. No hubo agregados, se informó, a la Convención de Chicago de 1944, que es la Carta Fundamental de la OACI y que, naturalmente, responde a una época en que la piratería aérea era un tema para la ciencia-ficción.

El capítulo final fue la derrota de una propuesta conjunta de Gran Bretaña y Suiza, que se dijo que tenía "las máximas posibilidades de aprobación", pero que no atravesó la barrera de los votos. La moción era, en verdad, un desafío a la legislación actual contra la piratería, y proponía la aplicación de severas sanciones contra los países que brinden asilo a los secuestradores.

Conclusión: según Barry Moody, de *Reuter-Latin*, "mientras parecen esfumarse aún más las esperanzas de adopción de recaudos que pudieran combatir la ola de secuestros aéreos, los insatisfechos pilotos y operarios de las compañías de aviación de todo el mundo amenazan con iniciar una huelga de protesta". Sería la segunda, después del "paro realizado en todo el mundo en junio de 1972.

Problemas de Ceaucescu

A fines de agosto —en vísperas de la partida de Nicolae Ceaucescu de Rumania— un comentarista especializado señaló, desde Viena, que el viaje del Presidente rumano, según observadores diplomáticos, "se inscribe en la campaña de Ceaucescu para impulsar una política de soberanía nacional y no interferencia en los principios internacionales básicos".

Nadie sabía entonces, naturalmente, que los hechos —especialmente el cambio de gobierno en Chile— pondrían duramente a prueba esta voluntad de independencia, obligando a la delegación a cancelar parte del viaje y al jefe rumano a retornar a Bucarest —según anunció en Lima— a estudiar el problema de la reanudación de relaciones con Chile. La dificultad, claro, no está tanto en el propio Ceaucescu y su gobierno como en la campaña de presión desatada por la Unión Soviética (ver información en páginas 51 y 52).

Un indicio, sin embargo, lo dio en Lima ante los periodistas. Afirmó: "Consideramos que en el mundo de hoy debe excluirse totalmente la dominación de un país por otro.

Nixon y su amigo: Ceaucescu

LE ENVIO ESTOS LIBROS A SU DOMICILIO. LLAME AL TELEFONO 275320

En Ñuñoa: Calle Valparaíso 4751, por Irarrázaval altura 4777, camine por calle Ramón Cruz, en la primera esquina doble a la izquierda.

LIBROS DE CULTURA SEXUAL

- Costumbres sexuales de la mujer. E° 1.000
- Por y contra del aborto E° 1.000
- La nueva sexualidad E° 1.000
- El miedo en lo sexual E° 1.000
- Sociología de la sexualidad E° 1.000
- Sexo y civilización E° 1.000
- La atracción sexual de ambos E°2.000
- Para tener y evitar hijos E°2.000
- La mujer fría en el acto sexual E°2.000
- La armonía sexual de Ella y El 100 figuras E°2.000
- El matrimonio perfecto
- Lo íntimo del acto sexual E°2.000
- Guía del problema Sexual
- Cure impotencia, Evite embarazo 319 figuras, 500 páginas. E°2.000
- Enciclopedia Sexual, Vicios defectos, fallas sexuales E°2.000
- Hacia el matrimonio perfecto
- Secretos del acto sexual E°2.000
- EncicloPedia Sexual con láminas en colores E°2.000
- Evite embarazo sin pastillas E° 500
- Cure impotencia sexual E°1.000
- La vida sexual de Ella y El E° 500
- Técnicas Sexuales E°1.000
- La Sociedad del Adulterio E°1.000
- La Angustia Sexual E°1.000

LIBROS PARA GANARSE LA VIDA

- Productividad Base de La vida Económica. Producción y Consumo E°1.500
- Curtido de pieles y cueros E° 500
- Soldaduras de todas clases E° 500
- Hojalatería aplicada, Haga y arregle cacerolas, baldes, hornos, parrillas, embudos, envases, coladores, codos, chimeneas, canaletas E°1.000
- Manual de Hidraúlica E°1.000
- El Agua, la Industria Textil y para usos industriales E°2.000
- Carreras y oportunidades del futuro. Electrónica. La ciencia como profesión. Aeronáutica, Astronomía E° 500
- Haga jabones y detergentes E° 500
- Jabones de todas las clases y lejías E°1.000
- Química general aplicada E°2.000
- Física general aplicada E°2.000
- Cómo tejer a máquina por medidas E° 500
- Productividad y el Progreso E° 300
- Cooperación Económica Internacional E°2.000
- La Técnica y el Filosofo E° 500
- Fabricación de Tallarines, Fideos y Pastas para sopa. E°2.000
- Como Ayudar al Marido. E° 500

LIBROS DE LA CONSTRUCCION

- Albañilería, revoque, pozo E°1.000
- Construya Ud. su casa E°1.000
- Casas de madera y ladrillo E°1.000
- Casas Económ y Comodas E°1.000
- Curso de Hormigón Armado E°1.000
- Fabricación de Ladrillos E°1.000
- 33 modelos de Azulejos E° 500
- 175 Modelos de Puertas, Ventan Vidrierías y barandas de madera E°1.000
- Curso de Carpintería. Trabajos a mano, con herramientas y a máquina. Enchapados, Barnizado Pintado, Teñido, Lustrado, etc E°1.000
- El Vidrio en La Construccción, El Vidrio como Material. El Vidrio como Resistencia. El Vidrio como Espejo. El Vidrio como Puerta. El Vidrio como Hormigón. El Vidrio como Cubrición. El Vidrio como Iluminación. El Vidrio como Aislamiento. El Vidrio en otros usos E°1.000

VEA ESTOS LIBROS EN

CALLE **VALPARAISO 4751 ÑUÑOA**

Por Irarrázaval altura 4777. Camine por calle Ramón Cruz. En la primera esquina a su izquierda, doble a su izquierda.-

→ Camine por calle Ramón Cruz

En la primera esquina doble a su izquierd

Irarrázaval altura 4777

PEDIDOS DE PROVINCIAS ESCRIBA A:

ALBERTO PUGA NAVARRO

Dirección Telegráfica "PUGA". Casilla 826 - Correo Central Santiago de Chile.-

LIBROS PARA VIVIR SANO

- Enfermedades de la mujer E° 500
- Diferentes Prótesis Dental E°2.000
- Enfermedades del Bebé y Niño E° 500
- El médico en casa E° 500
- La tercera edad. Siempre Joven. Vigor y salud en edad avanzada E° 500
- Comidas sin sal para adelgazar, presión alta, piel, corazón E° 500
- 1.000 Plantas Medicinales E°1.000
- Su enfermedad clave de su personalidad, Artritis, Asma, Diabetes, Obesidad, otras dolencias E°1.000
- Salud sin estreñimiento E° 500
- Cure su desesperación E° 500
- Técnica médica en los Rayos X E°2.000
- Cure el Asma, Respire bien E° 500
- Relajación para el Parto sin Dolor y embarazo sin molestia E° 500
- El Poder curativo de cada yerba y Planta medicinal. E° 500
- La Salud por La Naturaleza. Sin drogas ni Inyecciones por R. Lezaeta E°2.000

LIBROS PARA GANAR DINERO

- Las ideas originales en los Negocios y la Industria E°2.000
- Tratado completo de Publicidad E°3000
- La gerencia de empresas E°1.000
- La Organización y el Arte de la Venta al detalle E°2.000
- Lo feo no se vende E°2.000
- Secretos que hacen vender E°2.000
- El éxito en las representaciones Comerciales E°2.000
- Cómo vender personalmente y ser un buen vendedor E°2.000
- La dirección de Empresas E°2.000
- La Previsión y el Control en las empresas E°2.000
- La investigación en los negocios E°2.000
- Promoción de ventas E°2.000
- Motivaciones del consumó en el Mercado E°2.000
- Automación Electrónica E°1.000

LIBROS DE FOTOGRAFIA

- El enfoque y la exposición E°200
- Películas y filtros en fotos E°200
- La fotografía del bebé E°200
- Foto de Niños al aire libre E°200
- La Composición fotográfica E°200
- Niños en los interiores E°200
- El paisaje en fotografía E°200
- El retrato en color E° 200 — El color al aire libre E°200
- Los niños en color E° 200 — El color en Verano E°200
- Técnica de Foto Miniatura E°200
- La fotografía y deportes E°200
- La fotografía en Interiores E°200
- Una lámpara en fotografía E°200
- La segunda lámpara en foto E°200
- El momento en fotografía E°200
- Tomar Instantaneas mejores E°200
- El Flash y el color E°200 — Mejore los positivos E°200
- Los interiores en color E°200 — Efectos de contraluz E°200
- Las cámaras miniaturas E°200
- El enfoque en fotografía E°200
- Belleza de mujer en color E°200
- Positivas y Transparencias E°200
- La Fotomicrografía E° 500
- La Fotografía desde avión E° 500
- La Fotografía Científica E° 500
- El arte de ver en fotografía E° 500

LIBROS PARA PROGRESAR EN LA VIDA.

- Aprenda encuadernación
- 100 Pequeñas Industrias para ganar dinero
- Modelismo Naval. La Construcción de cada parte, explicado con 191 dibujos y planos
- Lo que pueden hacer mis manos: Juguetes de géneros, Flores Artificiales, Técnica del Estampado, Impresiones sobre Vidrios, y otros 44 Trabajos
- El Tacto en el conocimiento de cada trabajo
- Manualidades para hacer: Zaparillas, Carteras, Trabajos con: papel, cartón, rafia, madera, minbre, calado, repujado, martillado, grabado, altarería, cerámica, bordados y alfombras en telar elemental y otros
- Nuestro hogar de cada día. Muy útil para la mujer de su casa
- Arte y Técnica. Cultura, Artesanía, Arte Mecánico y Arquitectura. Herramientas y Objeto

LIBROS DE PODER PERSONAL

- Técnicas de Persuasión. Propaganda y Comunicación de Masas. Formación y Cambios de Actitudes. Guerra Sicológica y Propaganda Política, Comercial y Religiosa. Modificación Científica de la Mente y Lavado de Cerebro. E° 900
- Citas famosas y frases célebres E° 500
- La voluntad de vivir E° 500
- Freud y las distintas Escuelas E°1.000
- Historia de las religiones E°1.000
- La esencia de los sueños E° 500
- Arte de amar, pensar y vivir E° 500
- Desarrollo de la existencia E° 400
- Guía de la Sicología E°1.000
- Sicología profunda y Conducta E°1.000
- Las enfermedades Mentales E° 500
- Enfermedad y Personalidad E°1.000
- La Condición del Hombre E°1.000
- Filosofía de los Valores. E°1.000
- Principios de Filosofía E°1.000
- Crisis de la Filosofía E°1.000
- Sicoanálisis existencialista E°1.000

LIBROS DE MAGIA

- Diccionario de La Magia, Adivinación, Astrología, Cartomancia, Espiritismo, Esoterismo, Filosofía oculta, Masonería, Grafología, Hechicería, Hipnotismo, Magnetismo, Milagros Misterios, Religión, Secretos, Clarividencia, Telepatía y mucho más E°2.000
- Magia para hacerse amar E° 200
- Magia Verde y amorosa E° 500
- Secretos para hacerse amar E° 500
- La esfera mágica, espiritismo, Telepatía, clarividencia E° 500
- Almanaque de los Sueños E° 500
- Esencia y poder del sueño E° 500
- Cartas de amor y de odio E° 500
- El poder de la Magia Blanca E°1.000
- El Gran libro de San Cipriano el Mago de la Hechicería E°1.000
- El Desamor de Ella y El E° 500
- El libro infernal E°2.000
- La Santa Cruz del Caravaca E° 200
- La Gran magia de las velas E° 500
- El embrujamiento. Anularlo E° 500
- El arte de echar las cartas E°2.000
- Ver la suerte por naipes E°2.000

LIBROS PARA HABLAR Y ESCRIBIR SIN FALTAS

- El éxito en los exámenes E° 500
- Aprenda Francés en 10 días E° 300
- Lenguaje Mímico Sordomudos E° 300
- Curso elemental de francés E°1.000
- Libro de lectura francés E°1.000
- La Lengua francesa. 2 tomos E°2.000
- 100 Cartas comerciales francesas E°1.000
- El significado del significado Según el punto de vista E° 500
- La educación primaria E° 500
- Ideas acerca de la Educación E° 500
- La Disciplina Escolar E° 500
- Las Colonias escolares E° 500
- Educación Física Escolar E° 200
- Trabajos Practicos de Geografía E° 300
- Ejercicios de Castellano E° 300
- Guía para la Enseñanza E° 500
- La Enseñanza intuitiva E° 500
- Pedagogía Curativa. Para el Nervioso, el miedoso, falla mental E° 3000
- Caracterología Etnica. conocimiento de cada pueblo del Mundo. E°2.000

LIBROS DE MECANICA Y ELECTRICIDAD

- Curso Básico de Electricidad.
- Motores y bobinados eléctricos
- Esquemas eléctricos funcionales
- Diodos de Germanio y Silicio
- para Radio, Televisión Relés
- Defienda su casa, Instale Ud.
- Pararrayos según su caso
- Radio Electricidad Médica
- Teoría y Aplicaciones de Electricidad y Magnetismo
- Los motores de turbinas, a reacción y motores especiales
- Fundición Inyectada
- Trabajos de Taladrados
- Taladrados y Escariado
- Taladro y taladrador
- Aplicaciones del Plomo
- El motor Diesel. Reparación
- Instalación y Reparación de bombas hidráulicas
- Esmerilado y pulido mecánico del Aluminio
- Motores a reacción
- Curso navegación aérea
- Motores de Explosión. Motores Bencinero y Diesel de Automóvil

LIBROS DE PODER MENTAL

- Ciencia de la Lógica. Hegel E°3.000
- Hombres e ideas E°1.000
- Aventuras de las ideas E°1.000
- El Condicionamiento Mental E° 500
- Sicoanálisis y Personalidad E°1.000
- Del Pensamiento al acto E° 500
- Orígenes del Pensamiento (2 tomos) E°1.000
- Siquiatría Existencial E° 500
- Hipnotismo, Sugestión Mental E° 500
- Cure su Desesperación E° 500
- Aprenda a vivir, pensar y hacer E° 500
- El poder del pensamiento E° 500
- El pensamiento real y lógico E°2.000
- El arte de pensar y resolver E° 500

LIBROS UTILES Y PRACTICOS

- Cría de canarios E° 200
- Enseñanza del perro alemán E°1.000
- producción de Flores Finas E° 500
- Cría de la paloma mensajera y Productora de carne. E° 500
- Construcciones de gallineros, conejeras, palomeras y otros E° 500
- Cultivo de plantas sin tierras E° 500
- Cultivo de la Rosa y Rosales E° 200
- Invernaderos Comerciales: construcción y calefacción E° 500
- Administracción y Contabilidad gallineros, Frutales y otros E° 500
- Cultivo de árboles frutales. Fabricación de Conservas, Quesos E° 500
- El canario, cría, enseñanza del canto, cura de enfermedades E° 500
- Fertilizantes agrícolas E°1.000
- Abonos para árboles frutales E°1.000
- Praderas y Forrajes E° 500
- El cultivo del lino E° 500
- Manual de Apicultura E° 500
- Aritmética para el campo E° 500
- Cultivo de plantas forrajeras E° 500

LIBROS DE DIBUJO

- Para aprender a Dibujar E°1.500
- Dibujo artístico y publicitario E°1000
- Geometría y dibujo geométrico E° 300
- El ojo del pintor y elementos de belleza. Tamaño: 20 X 35 cms. E°1.500
- El color en Arquitectura
- Decoración. Libro empast. E°1.000
- El Dibujo Publicitario E° 500
- Presentación de Productos E° 500
- Técnica del Ornamento E°1.000
- Test de Arte y Dibujo E° 500
- Técnica de Gouache y Temple E°1.000
- El color en las artes.
- Dibujo de letra Gótica, adornadas sombreadas etc. E°1.000
- Dibujos de letras y números. E°1.000
- Inglés, cursivos, góticos. E°1.000
- Dibujos de Avisos, letreros y anuncios comerciales E°1.000
- Dibujo de titulares, anagramas y marcas comerciales. E°1.000

REPERTORIO ADMINISTRATIVO

POR SAMUEL PLAZA ACUÑA

Parte del Indice de este libro.

Garantías Constitucionales. Ley de Elecciones. Atribuciones del Presidente de la República. El Poder Legislativo del Congreso Nacional. Cada Secretaría de Estado. Cada Ministerio. Oficina de Planificación Nacional. El Poder Judicial: La Corte Suprema y Apelación. Objeto y Organización de la Contraloría General de la República. El Estatuto Administrativo.

Derechos, Obligaciones, Prohibiciones y Responsabilidades Penales del Funcionario Público. Herederos, Suceciones, Reparto de Herencia, Tasas, Patentes y Derechos Municipales. Ley General de Construcciones y Urbanización. Ordenanza General del Tránsito. Juzgado de Policía Local. Ley, Reglamentos y Normas de las Universidades. Ley Caja Nacional de EE.PP y PP.C. de previsión de Empleados Municipales. El Código Sanitario. Lecciones de Contabilidad. Servicio de Aduana. Dirección General del Trabajo.

838 páginas.

Empastado en Tela, Precio E°2.000

LIBROS DE CULTURA FISICA Y ALIMENTACION

- El sentido espiritual de la Educación Física E° 500
- Mi sistema de gimnasia para la mujer: belleza, salud, juventud E° 500
- Gimnasia Yoga para el Matrimonio. 128 figuras. Salud Amor y Paz. E°1.000
- Gimnasia Yoga para niños 114 figuras. Juego, Salud y Vigor E°1.000
- Técnicas para salvar vidas en casos de síncopes, Traumatismos, K.O., ahogados, golpes otros. E°1.000
- Manual de Alimentación Sana
- Recetas de Cocina sin Carnes.
- Vitaminas, Sales Minerales y Poder Curativo de cada Fruta, Cada Hortaliza y cada Cereal.
- Viva sin Enfermedad.
- Cocina de Mucho Gusto y Rico Sabor. Libro Empastado en tela E°2.000
- Cómo Lucirse con La Cocina para Fiestas y Banquetes. Empastado E°2.000
- Moderna y práctica Cocina Familiar Libro Empastado en tela

LIBROS DE FISICA QUIMICA Y VIDA

- Geología para Ingenieros Materiales de Construcción, Abastecimiento de Agua, Geofísica, Movimientos de Tierra, Terremotos, Cimentación de Edificios, Mecánica del suelo, Túneles, Caminos, 600 páginas. Empastado en tela, 247 figuras. E°3.000
- Elementos de energía nuclear E°2.000
- Química de los Lantánidos E° 1.000
- Conceptos básicos de Quím. Nuclear E°1.000
- Acidos Bases y la Química de los Enlaces Covalentes E°1.000
- Cinética de reacciones E°1.000
- Cinética de reacciones Gas E°1.000
- Espestroscopia y Estructura E°1.000
- Combustibles y Refractarios E°1.000
- Practicas de Famacología E°1.000
- Métodos de Calculo en los Procesos de Transferencia de Material para

LIBROS DE COCINA, POSTRES Y DULCES

- 281 Recetas Cocina al horno E° 500
- 560 Recetas Cocina Italiana E° 500
- 418 Recetas Cocina Judía E° 500
- 520 Recetas de Platos Fríos E° 500
- 300 Recetas de Helados E° 500
- 300 Recetas Cocina Española E° 500
- 192 Recetas Pescado - Marisco E° 500
- 314 Recetas Cocina Urgencia E° 500
- 150 Recetas de Dulces E° 200
- Postre y Cocina Francesa E° 500
- Cocina Hispano Americana E° 500
- Cocina de Banquetes y el Arte de agasajar E° 600
- La cocina Alemana, Austria, Suiza, Holanda, Inglaterra Comidas Livianas E° 500
- Postres de Mucho Gusto y Sabor E° 500
- Barquillos, Galletas, Tort

LIBROS DE ENTRETENIMIENTO

- Reparación de Radio
- Aprenda a tocar la guitarra
- Cante y toque la guitarra
- Cómo divertirse todo el año con Juguetes, Juegos, Trucos, Trampas, Bromas, Títeres en colores E°1
- El maquillaje Teatral. Técnicas para la cara y el cuerpo.
- El peinado y rizado del cabello.
- La fabricación de Pelucas E°1

Sírvase enviarme los libros marcados con una cruz

CITA EN NAIROBI

El desafío latinoamericano

Sin ruido de propaganda, el lunes se inició en Nairobi (Kenya), en el flamante edificio Kenyatta —obvio homenaje al líder Iomo Kenyatta—, de 32 pisos, la más crucial conferencia de los últimos meses, en un mundo que —igual que Chile, según la gráfica expresión de León Vilarín— está "recargado de palabras". Se trata de la reunión del Fondo Monetario Internacional (FMI), en la que se aspira a reescribir el sistema vigente desde hace más de tres décadas, y que entró en crisis en 1971 al devaluarse por primera vez el dólar.

El Secretario del Tesoro de USA, George P. Schulz, fue categórico el wiquén pasado al asegurar a los periodistas que la reunión "logrará cierto progreso", pero probablemente no podrá completar en su semana de debates el trabajo en ninguno de los principales elementos de la reforma.

América latina y Filipinas, reunidos hace una semana en Río de Janeiro, por su parte, llegaron al acuerdo para delinear una nueva estrategia de las relaciones económicas mundiales, concentrándose en la demanda del establecimiento de mecanismos que aseguren la transferencia de recursos reales hacia los países en desarrollo.

Resumen

"Tal planteamiento —resumió Rubén C. Jáuregui, de *Latin*— constituye la médula de los dos documentos que, aprobados al terminar la reunión de los gobernadores latinoamericanos y filipino del FMI y del Banco Mundial, serán presentados por el bloque de países durante las reuniones en Nairobi."

Kenyatta: esperanzas

En el documento, el bloque sostiene que la vinculación de los derechos especiales de giro (DEG) con la ayuda a los países del Grupo debe ser determinada, pero sólo como una de las fórmulas hacia la transferencia de recursos.

El Grupo presentará la demanda como un condicionante para mantener la economía mundial en funcionamiento, y no como una gracia que espera recibir de los países industrializados.

—La canalización de recursos hacia los países en desarrollo es en interés de los países desarrollados, ya que propugnará un comercio mayor y un mundo próspero —dijo el presidente de la reunión, Antonio Delfim Neto, Ministro de Hacienda brasileño.

"Vamos a pedir la canalización de recursos como un instrumento para mantener a la economía mundial funcionando —añadió.

Justicia

Latinoamérica y Filipinas dejarán de lado otros varios aspectos de la reforma monetaria internacional con el objeto de dar un mayor énfasis a esa demanda durante los debates de Nairobi.

Sin embargo, los documentos aprobados en la reunión a puertas cerradas contienen básicamente el punto de vista del bloque ante la reforma del sistema monetario propiamente dicha, la liberalización del comercio mundial y la transferencia de recursos reales, además de otros aspectos ligados con esas propuestas.

Delfim Neto —quien será el portavoz del Grupo ante la reunión del Banco Mundial— expresó al término de la reunión que la posición latinoamericana con respecto a la transferencia de recursos desestima la vinculación de los DEG con la ayuda como único medio para aquélla, debido a que si no se crean DEG, no habrá otra manera de realizar las transferencias.

El bloque latinoamericano con Filipinas sostendrá la tesis de que es necesario el apoyo a los proyectos de desarrollo de los países no industrializados, mediante la transferencia de una parte del exceso de liquidez en las naciones desarrolladas.

Delfim Neto expresó que esa transferencia de exceso de liquidez tal vez cree inflación. "Pero hay que aprender a convivir con ella".

Los pormenores de los documentos finales no fueron dados a conocer, pero el director del Banco Central del Brasil, Ernane Galveas, indicó que ellos defienden esencialmente la transferencia de recursos no como posición de un país o un grupo de países, sino como "una tesis de justicia y de equilibrio internacional". ■

Schulz (extremo derecho), Nixon y líderes de USA: reticencias

ARGENTINA

Perón entre dudas e inquietudes

La anécdota la contó uno de los candidatos presidenciales en uno de los últimos días de campaña. Un hombre que trabajaba en una fábrica de pirotecnia encendió distraídamente un cigarrillo; cuando llegó al hospital, horrorosamente quemado, sólo atinaba a murmurar: "Quiero que sea ayer".

Según Ricardo Balbín, a los argentinos les pasa algo parecido: después de años de luchar por conseguir el proceso de institucionalización, cuando llega el momento de acudir a las urnas preferirían no tener que hacerlo. Pero el domingo pasa-

do elegir al hombre que tanto habían esperado bien compensaba el sacrificio. Después de 18 años, el reencuentro legal de Juan Domingo Perón con la presidencia de Argentina resume las esperanzas de que sea el hombre capaz de concretar las potencialidades de un país que los argentinos consideran que está "sin terminar".

Lo más importante: se supone que Perón como Presidente será capaz de dominar al movimiento extremista que ha sumido a la Argentina en un clima de terror con su política de guerrilla urbana. El llamado de atención del viejo líder a los impacientes jóvenes izquierdistas y su proclama de formar un gobierno de "unidad nacional" produjeron el mejor ánimo para iniciar una evidente nueva etapa.

Sobre todo, estabilizar los sobresaltos de un año de agitada conmoción política: después de siete años de regímenes militares, este año ya ha habido tres elecciones y, en octubre, serán cuatro los ciudadanos que hayan lucido la banda presidencial en cinco meses. Además, los argentinos vivieron el régimen constitucional más corto de su historia —50 días— y asistieron a la renuncia simultánea de sus dos máximas autoridades.

Demostración extremista en Buenos Aires: interrogantes

Sin campaña...

Después de un período tentativo para constituir fórmulas aliadas, los grupos políticos más poderosos de Argentina se dividieron en cuatro bandos, que enfrentaron a los catorce millones de ciudadanos inscritos para votar en todo el país. Los partidos menores, tanto de derecha como de izquierda, se sumaron a los de mayores posibilidades, pese a que, desde el principio de la campaña, la única duda era por cuánto ganaría Perón.

Los aprontes del ex dictador —que no hizo campaña y, en cambio, envió a su esposa a convencer dudosos— oscilaban entre el 49,56 por ciento obtenido por su protegido Héctor Cámpora el 11 de marzo de este año y el 64,52 por ciento que anunció una encuesta hecha por un equipo justicialista una semana antes de la elección. Sus fanáticos aseguraban que ni siquiera prever un 80 por ciento era exagerado, pero los más cautos sospechaban, *a priori*, que podría producirse una sorpresa.

La duda principal fue provocada por la incorporación de María Estela Martínez —*Isabelita*— de Perón a la fórmula como candidata a la vicepresidencia.

Violentamente resistida por la juventud y por los sectores izquierdistas del peronismo, Isabelita provocó una amenaza seria en sectores fieles a la memoria de la segunda mujer de Perón: Evita, recordaron, jamás quiso aceptar la candidatura a vicepresidenta y prefirió seguir en segundo plano trabajando por sus *descamisados*.

Las dudas alcanzaron al terreno constitucional. Los temores por la quebrantada salud de Perón aconsejaron desempolvar un viejo proyecto de reforma a la ley de acefalía: en caso de producirse la vacante de Presidente y Vicepresidente, el Poder Ejecutivo sería asumido por el titular del futuro Consejo de Estado. De aquí a que se apruebe la ley, todavía hay tiempo para esperar la renuncia de Isabelita.

...Pero en las urnas

La complicada maquinaria electoral argentina —incluyendo el riesgo del *ballotage*, la segunda vuelta— pudo haberse evitado: vastos sectores del peronismo —fundamentalmente la poderosa CGT— ofrecieron presionar para que el líder fuera cómodamente elegido en el Congreso. Fue él mismo quien se negó: quería ser designado por elecciones. Si bien inobjetable desde el punto de vista legal, el nombramiento en el Parlamento habría sido políticamente débil y habría generado fricciones gratuitas con las Fuerzas Armadas y el radicalismo.

Con Perón en el gobierno, la oposición se convierte en arma de doble filo. Para encabezarla, la duda está entre dos de sus rivales en la elección presidencial: Ricardo Balbín, 69, líder de la Unión Cívica Radical (el segundo partido del país) y que ya se enfrentó a Perón en las elecciones de 1951 cuando éste lo derrotó; y

Perón-Perón: más dudas

Francisco Manrique, abanderado de la Alianza Popular Federalista, la tercera opción del electorado y que alcanzó violenta popularidad cuando en marzo obtuvo un inesperado 14,90 por ciento y hasta derrotó al candidato peronista en la capital.

El cuarto candidato presidencial del domingo, Juan Carlos Coral, del diminuto Partido Socialista de los Trabajadores —obtuvo sólo 73 mil votos en marzo— no tiene evidentemente mayor influencia, a pesar de sus ácidas críticas al reformista y reaccionario Perón.

Lo que sí está —como siempre— en la duda es la actitud de los extremistas y grupos paramilitares. La duda de si aceptarán el rumbo que marque el líder elegido por la amplia mayoría y hacia el que se volvieron todos los ojos para sacar a Argentina de la inercia. O si tampoco estarán conformes y preferirán su propio y violento camino. ■

ONU

Con un suspiro de alivio

Fue una ceremonia de apenas siete minutos, pero cuando las tres nuevas banderas flamearon frente al edificio de las Naciones Unidas, en Nueva York, el mundo entendió que, aunque simbólicamente, se puso fin oficial a la Segunda Guerra Mundial. La aceptación por aclamación de las dos Alemanias como nuevos miembros fue considerada no sólo la demostración más tangible de la distensión entre Occidente y Oriente, sino el inicio de lo que el presidente de la XXVIII Asamblea General —inaugurada la semana pasada— llamó "la etapa de la verdadera universalidad".

Cuando el Canciller de Alemania Federal, Walter Scheel, y su colega democrático, Otto Winzer, fueron conducidos entre aplausos a sus flamantes ubicaciones en la gran sala de sesiones, todos se dieron cuenta de que uno de los fundamentos de la Carta de la ONU había dejado de tener razón de ser: según la Carta, está prohibido el ingreso a la organización de los "enemigos" de los aliados en la Segunda Guerra Mundial. Sin embargo, Italia en 1955 y Japón en 1956 habían sido ya aceptados a pesar del escollo formal.

La incorporación de las dos Alemanias se decidió sin votación y en un solo "paquete" después de un corto pero polémico debate, pese a la recomendación por unanimidad del Consejo de Seguridad, en junio. Abrió los fuegos Israel: su representante manifestó su "repugnancia" por la indiferencia de la RDA frente al holocausto judío durante la época nazi y porque el gobierno de Pankow se ha negado a pagar indemnización de guerra. Solicitó votación separada para el ingreso, pero él mismo se retractó de su idea ante el peligro de que la votación "abriera una Caja de Pandora": podría haber más votos a favor de la RDA que por la RFA.

El temor podría haber sido en parte producido por la resistencia de algunos países africanos, que ven con molestia los vínculos comerciales de la RFA con la segregacionista Sudáfrica. El punto, aunque notorio en conversaciones informales de pasillos, no será incluido en la agenda oficial.

Entusiasta acogida

El ánimo es subrayar en forma efectiva las nuevas relaciones internacionales: la incorporación de las Alemanias es el mejor prólogo para la reanudación de las conversaciones sobre limitación de armas estratégicas (SALT) en Viena y para la segunda etapa de la Conferencia Europea de Seguridad, que debe empezar en Ginebra.

La entusiasta acogida en la NU tendrá que ser, también, un directo empujón para que USA acelere sus conversaciones con la RDA para establecer relaciones: es la única gran potencia que aún no lo ha hecho. Gran Bretaña y Francia abrieron embajadas en Berlín en febrero de este año.

Una tercera bandera flameó por primera vez en los jardines de la NU: la de Bahamas. El hermoso archipiélago acaba de independizarse y recibió un cariñoso saludo de la Asamblea, porque su primera acción como nación independiente fue solicitar su incorporación a la organización.

Si ésta fue aceptada sin problemas, la planteada por ambas Coreas es uno de los puntos de la agenda que amenaza con nubarrones conflictivos. Desde luego, ya ha sido postergada en dos períodos de sesiones de la Asamblea. Esta vez, después de las conversaciones entre las dos mitades para estudiar la posibilidad de reunificación, el análisis es imperativo.

Acude en ayuda del problema el hecho de haberse concedido a Corea del Norte la calidad de miembro observador, de la que disfruta Corea del Sur desde hace 20 años: el debate se desarrollará en presencia de representantes de las dos mitades en que está dividido el país.

Brandt en Israel: críticas a la indiferencia de la RDA

También estarán en discusión el futuro de la Comisión de las Naciones Unidas para la unificación y rehabilitación de Corea y la del Comando Unificado de la ONU en Corea del Sur. Ambos organismos se establecieron durante la guerra —1950-1953— y Corea del Norte y los países comunistas son fervientes partidarios de su disolución, mientras USA sostiene la conveniencia de mantenerlos.

Recriminaciones

En la lista de conflictos se espera una fuerte embestida de los países africanos contra Portugal, por las denunciadas masacres del gobierno lusitano en Mozambique y Angola. Se presume que la misma ola de críticas y acusaciones alcanzará a Sudáfrica por su sostenida política de *apartheid:* parte del debate deberá distraerse a si la Asamblea ratifica su autorización para que el Secretario General, Kurt Waldheim, continúe sus conversaciones —llevan 19 meses— con el gobierno de Pretoria sobre el territorio de Africa Sudoccidental (Namibia), cedido en fideicomiso a Sudáfrica después de la Segunda Guerra Mundial y que ese país se niega a devolver, pese a las órdenes de la NU.

Canciller Scheel: paz definitiva

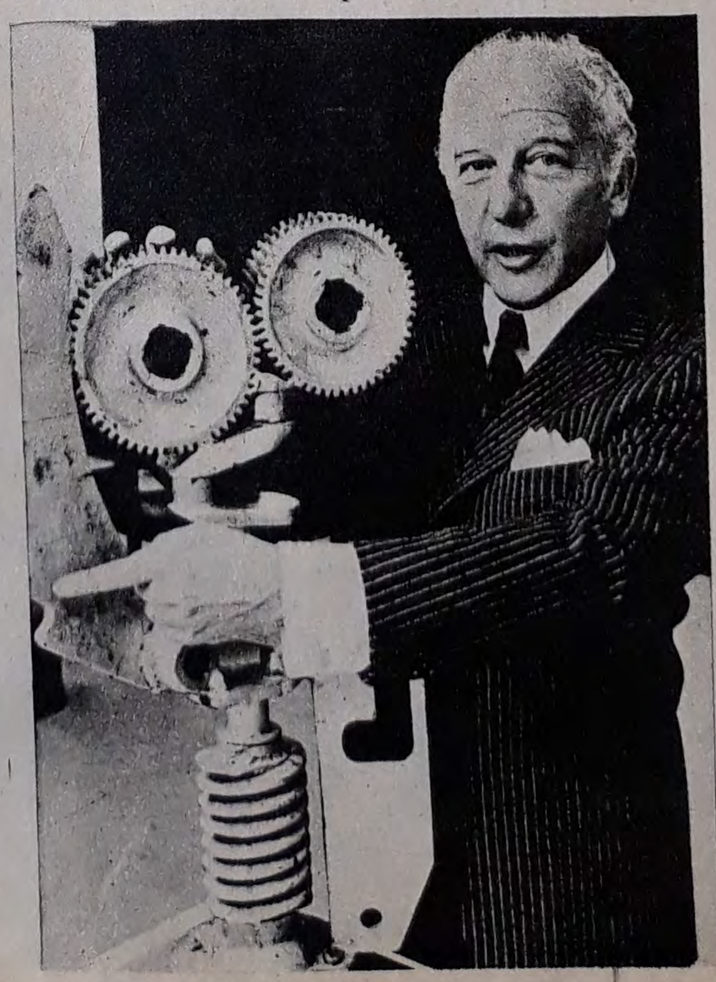

La Organización de Unidad Africana aclaró que presionará para que Waldheim cese en las negociaciones que, por lo demás, son inútiles.

Y, por supuesto: en la agenda no puede faltar el inagotable tema del Medio Oriente. De entrada, apenas iniciada la sesión anual de la Asamblea, los representantes árabes cruzaron los denuestos de rigor con el delegado israelí. La única novedad que se espera, hasta ahora, es si el flamante Secretario de Estado norteamericano planteará alguna posición distinta. Henry Kissinger era el segundo orador inscrito y el más esperado.

Después del suspiro de alivio que trajo la incorporación de ambas Alemanias, los delegados más optimistas confiaban que Kissinger pudiera aportar algún grano de esperanza al conflicto arrastrado ya demasiado tiempo. Porque, tranquilizados los ánimos norteamericanos respecto a Moscú, Pekín y Europa, necesariamente Washington debe renovar su actitud hacia Medio Oriente. ■

SUECIA

Igualdad con amenazas

El empate fue exacto: 175 cargos para cada bando. Con el resultado, es probable que el largo dominio de los socialdemócratas en Suecia tenga que someterse a una nueva prueba: la oposición insiste en que el Primer Ministro, Olaf Palme, debe llamar a nuevas elecciones cuando finalice su período a fines de este año. Pese a la anunciada porfía del *Premier* de gobernar sin mayoría, el estancamiento en el Parlamento hará imposible un gobierno efectivo.

Para el único que no cambia nada es para Carlos Gustavo XVI, recién ascendido al trono, tras la muerte de su abuelo

Premier Palme: los problemas

Gustavo Adolfo, después de penosa enfermedad. La revisión de la Constitución que durante 164 años rigió los destinos suecos quitó toda influencia y poder al monarca: a partir de marzo de este año el rey sólo "simboliza" a la Nación, después de nombrar al Primer Ministro que, de hecho, es el jefe del partido que obtiene la mayoría en las elecciones parlamentarias.

La campaña electoral giró en torno al creciente desempleo, la inflación y los elevados impuestos, aunque la enfermedad de Gustavo Adolfo, muy querido por sus súbditos, y su muerte, dos días antes de las elecciones, quitó gran parte del interés a la pelea final.

De todas maneras, la abstención casi no existió y la votación significó un importante triunfo para Thorbjorn Faelldin, líder del Partido Centrista, que encabezaba la coalición no socialista de oposición. El Partido ganó 19 bancos en el Parlamento: ahora totaliza 89. Pese a que su aliado principal —el Partido Liberal— perdió 24 de sus 59 cargos, el aumento de diez en el tercer socio, el Conservador, aseguró los 175 cargos que igualan al poder de la coalición gobernante después de la elección del domingo 16.

Los socialdemócratas de Palme estaban gobernando gracias al apoyo de los 17 bancos del Partido Comunista: el PSD tenía sólo 163. Su débil gobierno de minoría está ahora en dificultades serias: los comunistas ganaron dos cargos vitales, pero Palme perdió siete valiosos parlamentarios. Total: 175.

Ante la amenaza de la más seria crisis política en Suecia en los últimos años, dirigentes del Partido Socialdemócrata sostuvieron que su táctica será tratar de superar la tormenta, con la esperanza de que el estancamiento se solucione durante la sesión de otoño del Parlamento.

La oposición, sin embargo, está dispuesta a enterrar esas esperanzas. Su criterio es insistir en la renuncia de Palme: el *Premier* no puede permanecer en el poder, puesto que ya no cuenta con un mandato claro del pueblo. Por lo demás, bastaría un ligero cambio de opinión de los comunistas para que el porfiado Primer Ministro tuviera que ceder.

Los cien mil cesantes —fenómeno antes desconocido en el país— no contribuyen a la popularidad del gobierno más que los elevados impuestos: aunque Suecia ostenta uno de los ingresos *per cápita* más elevados del mundo, cada sueco debe entregar el 40 por ciento de sus entradas al fisco.

La agresiva campaña de Faelldin, un criador de ovejas del norte del país y representante de la causa de los agricultores, logró socavar lo suficiente la confianza en Palme al ofrecer empleos y freno a la inflación. ■

Carlos Gustavo: de acuerdo a la época

Desde hace mucho tiempo la tradición sueca suprimió la ceremonia de la coronación. Así que cuando Carlos Gustavo prestó su juramento como nuevo rey, la corona —un delgado aro de oro incrustado con piedras preciosas— y el cetro estaban sobre una mesa cerca del trono. El joven rey —vestido como almirante de la Armada sueca— ocupó brevemente el trono de plata, bajo un dosel azul y oro: sólo para hacer un cálido recuerdo de su abuelo y anunciar que su lema será "Por Suecia en los tiempos".

De 27 años, pelo rubio crespo y contextura maciza, Carlos Gustavo XVI fue criado por su abuelo —después de la muerte de su padre, Gustavo Adolfo, en 1946, en un accidente de aviación— para ser rey. Si no hubiera tenido sangre azul, habría preferido ser agricultor. Como rey, considera lo más importante ser leal a su pueblo y desarrollar su persona y su ambiente de acuerdo a la época.

Con su ascensión al trono empieza, también, el trabajo de los casamenteros. Durante mucho tiempo se intentó fabricar un romance con la princesa Ana de Inglaterra: todo fallé porque en esa época el príncipe —pese a la oposición de su abuelo y de la corte— estaba muy enamorado de la joven actriz Pía Degermark, protagonista de *Elvira Madigan*. Con el noviazgo de Ana, las esperanzas de los románticos están puestas en la joven Carolina de Mónaco. ■

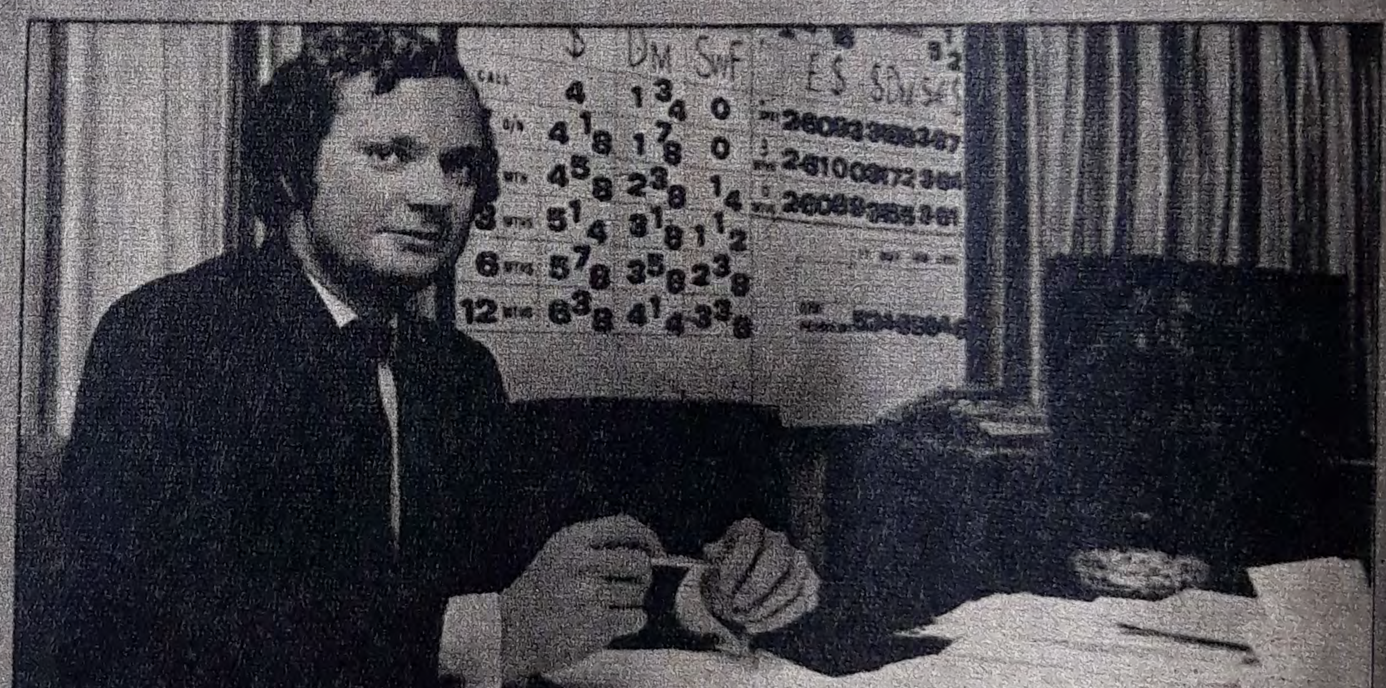

Carlos Gustavo se prepara: estudio en banco londinense

La familia real sueca con el patriarca desaparecido

ASUNCION A BS. AIRES: BN 979. DC8. Sale Jueves 13:50. Llega 16:26. Refrigerio a Bordo. **BN 979**: DC8. Sale Domingo 13:50. Llega 16:26. Refrigerio a Bordo. **ASUNCION A DALLAS: BN 974**. DC8. Sale
Lunes 19:15. Escalas en La Paz 21:20. Lima 22:45. Panamá Martes 02:35. Conexión en Miami con vuelo BN 176. Boeing 707. a las 10:00. Llega 11:40. Cena Refrigerio y Desayuno a Bordo. **BN 974/984**. DC8
Sale Jueves 18:45. Escala en La Paz 20:50. Conexión en Lima con Vuelo 984. DC8. a las 23:30. escalas en Guayaquil Viernes 01:11. Panamá 03:35. Conexion en Miami con Vuelo BN 176. Boeing 707. a las 10:00
Llega Viernes 11:40. Cena Refrigerio y Desayuno a Bordo. **ASUNCION A GUAYAQUIL: BN 974/984**: DC8. Sale Jueves 18:45. Escala en La Paz 20:50. Conexión en Lima con Vuelo 984. DC8. a las 23:30. Llega
Viernes 01:11. Cena y Refrigerio a Bordo. **ASUNCION A HOUSTON: BN 974**: DC8. Sale Lunes 19:15. Escalas en La Paz 21:20. Lima 22:45. Panama Martes 02:35. Conexión en Miami con Vuelo OL 557. DC9
a las 09:05. Llega 10:22. Cena Refrigerio y Desayuno a Bordo. **BN 974/984**: DC8. Sale Jueves 18:45. Escala en La Paz 20:50. Conexión en Lima con Vuelo 984. DC8. a las 23:30. Escalas en Guayaquil Viernes
01:11. Panamá 03:35. Conexión en Miami con Vuelo NA 183. DC8. a las 10:30. Llega 12:39. Cena Refrigerio y desayuno a Bordo. **ASUNCION A LA PAZ: BN 974**: DC8. Sale Lunes 19:15. Llega 21:20. Cena a
Bordo. **BN 974**: DC8. Sale Jueves 18:45. Llega 20:50. Cena a Bordo. **ASUNCION A LIMA: BN 974**: DC8. Sale Lunes 19:15. Escala en La Paz 21:20. Llega 22:45. Cena a Bordo. **BN 974**: DC8. Sale Jueves
18:45. Escala en La Paz 20:50. Llega 22:15. Cena a Bordo. **ASUNCION A LOS ANGELES: BN 974**: DC8. Sale Lunes 19:15. Escalas en La Paz 21:20. Lima 22:45. Panamá Martes 02:35. Conexión en Miami con
Vuelo NA 041. DC 10. a las 9:00. Llega 10:55. Cena. Refrigerio. Desayuno y Almuerzo a Bordo. **BN 974/920**: DC8. Sale Jueves 18:45. Escala en La Paz 20:50. Conexión en Lima con Vuelo 920. DC8. a las 23:25
Llega Viernes 06:10. Cena. Refrigerio y Desayuno a Bordo. **ASUNCION A MIAMI: BN 974**: DC8. Sale Lunes 19:15. Escalas en La Paz 21:20. Lima 22:45. Panamá Martes 02:35. Llega 07:00. Cena. Refrigerio y
Desayuno a Bordo. **BN 974/984**: DC8. Sale Jueves 18:45. Escala en La Paz 20:50. Conexión en Lima con Vuelo 984. DC8. a las 23:30. Escalas en Guayaquil Viernes 01:11. Panamá 03:35. Llega 07:55. Cena
Refrigerio y Desayuno a Bordo. **ASUNCION A NEW ORLEANS: BN 974**: DC8. Sale Lunes 19:15. Escalas en La Paz 21:20. Lima 22:45. Panamá Martes 02:35. Conexión en Miami con Vuelo NA 045. DC8. a las
08:15. Llega 08:59. Cena. Refrigerio y Desayuno a Bordo. **BN 974/984**: DC8. Sale Jueves 18:45. Escalas en La Paz 20:50. Conexión en Lima con Vuelo 984. DC8. a las 23:30. Escalas en Guayaquil Viernes 01:11
Panamá 03:35. Conexión en Miami con Vuelo NA 183. DC8. a las 10:30. Llega 11:14. Cena. Refrigerio y Desayuno a Bordo. **ASUNCION A NEW YORK: BN 974**: DC8. Sale Lunes 19:15. Escalas en La Paz 21:20.
Lima 22:45. Panamá Martes 02:35. Miami 07:00. Washington 10:45. Llega 12:15. Cena. Refrigerio y Desayuno a Bordo. **BN 974**: DC8. Sale Jueves 18:45. Escalas en La Paz 20:50. Lima 22:15. Llega Viernes
07:55. Cena. Refrigerio y Desayuno a Bordo. **BN 979/902**: DC8. Sale Domingo 13:50. Conexión en Buenos Aires con Vuelo 902. DC8. a las 22:00. Llega Lunes 07:30. Refrigerio. Cena y Desayuno a Bordo. **ASUN-**
CION A PANAMA: BN 974: DC8. Sale Lunes 19:15. Escalas en La Paz 21:20. Lima 22:45. Llega Martes 02:35. Cena y Refrigerio a Bordo. **BN 974/984**: DC8. Sale Jueves 18:45. Escala en La Paz 20:50. Co
nexión en Lima con Vuelo 984. DC8. a las 23:30. Escala en Guayaquil Viernes 01:11. Llega 03:35. Cena y Refrigerio a Bordo. **ASUNCION A SANTIAGO: BN 979/920**: DC8. Sale Jueves 13:50. Conexión en
Buenos Aires con Vuelo 920. DC8. a las 18:30. Llega 19:22. Refrigerio a Bordo. **ASUNCION A SAN FRANCISCO: BN 974**: DC8. Sale Lunes 19:15. Escalas en La Paz 21:20. Lima 22:45. Panamá Martes 02:35.
Conexión en Miami con Vuelo NA 045. DC8. a las 08:15. Llega 11:35. Cena. Refrigerio. Desayuno y Almuerzo a Bordo. **BN 974/920**: DC8. Sale Jueves 18:45. Escala en La Paz 20:50. Conexión en Lima con Vuelo
920. DC8. a las 23:25. Escala en Los Angeles Viernes 06:10. Llega 08:35. Cena. Refrigerio y Desayuno a Bordo. **ASUNCION A TAMPA: BN 974**: DC8. Sale Lunes 19:15. Escalas en La Paz 21:20. Lima 22:45.
Panamá Martes 02:35. Conexión en Miami con Vuelo BN 154. Boeing 727. a las 08:15. Llega 09:00. Cena. Refrigerio y Desayuno a Bordo. **BN 974/984**: DC8. Sale Jueves 18:45. Escala en La Paz 20:50. Co
nexión en Lima con Vuelo 984. DC8. a las 23:30. Escalas en Guayaquil Viernes 01:11. Panamá 03:35. Conexión en Miami con Vuelo NA 039. DC8. a las 09:30. Llega 11:12. Cena. Refrigerio y Desayuno a Bordo
ASUNCION A WASHINGTON: BN 974: DC8. Sale Lunes 19:15. Escalas en La Paz 21:20. Lima 22:45. Panamá Martes 02:35. Miami 07:00. Llega 10:45. Cena. Refrigerio y Almuerzo a Bordo. **BOGOTA A CHICA-**
GO: BN 918/142: Boeing 727. Sale Lunes 00:15. Escalas en Panamá 01:35. New Orleans 06:15. Conexión en Houston con Vuelo 142. Boeing 727. a las 08:55. Llega 11:00. Refrigerio y Desayuno a Bordo
BOGOTA A DALLAS: BN 918/118: Boeing 727. Sale Lunes 00:15. Escalas en Panamá 01:35. New Orleans 06:15. Conexión en Houston con Vuelo 118. Boeing 727. a las 09:00. Llega 09:45. Refrigerio y Desa
yuno a Bordo. **BN 976**: DC8. Diario. Excepto Viernes. Sale 10:30. Escala en Panamá 11:50. Conexión en Miami con Vuelo EA 532. DC9. a las 18:35. Llega 20:20. Refrigerio. Almuerzo y Cena a Bordo. **BN 906/78**:
DC8. Sale Miércoles 11:30. Sin Escalas a Miami. Conexión a Dallas BN 078. Boeing 720. a las 17:05. Llega 18:45. Almuerzo y Cena a Bordo. **BN 906/78**: DC8. Sale Viernes 10:30. Sin Escalas a Miami. Conexion
a Dallas BN 078. Boeing 720. Llega 18:45. Almuerzo y Cena a Bordo. **BOGOTA A DENVER: BN 906/78**: DC8. Sale Miércoles 11:30. Sin Escalas a Miami. Conexión a Denver BN 078. Boeing 720. Llega 20:00.
Almuerzo y Cena a Bordo. **BN 906/78**: DC8. Sale Viernes 10:30. Sin Escalas a Miami. Conexión a Dallas BN 078. Boeing 720. Llega 20:00. Almuerzo y Cena a Bordo. **BOGOTA A HOUSTON: BN 918**: Boeing
727. Sale Lunes 00:15. Escalas en Panamá 01:35. New Orleans 06:15. Llega 08:02. Refrigerio y Desayuno a Bordo. **BOGOTA A KANSAS: BN 250**: Boeing 727. Sale Sábados y Domingos 08:00. Escala en Pa
namá 09:20. Miami 13:30. New Orleans 16:05. Llega 18:17. Desayuno. Almuerzo y Refrigerio a Bordo. **BOGOTA A LIMA: BN 907**: DC8. Sale Martes 20:05. Directo a Lima Llega 23:40. Cena a Bordo. **BN 905**:
DC8. Sale Viernes 15:45. Directo a Lima Llega 18:30. Refrigerio a Bordo. **BOGOTA A MIAMI: BN 976**: DC8. Diario. Excepto Viernes. Sale 10:30. Escala en Panamá 11:50. Llega 16:05. Refrigerio y Almuerzo a
Bordo. **BN 906**: DC8. Sale Viernes 10:30. Directo a Miami. Llega 14:50. Almuerzo a Bordo. **BN 250**: Boeing 727. Sábados y Domingos. Sale 08:00. Escala en Panamá 09:20. Llega 13:30. Desayuno y Almuerzo
a Bordo. **BN 906**: DC8. Domingos 16:00. Directo a Miami. Llega 20:20. Cena a Bordo. **BOGOTA A MINNEAPOLIS: BN 250**: Boeing 727. Sábados y Domingos. Sale 08:00. Escalas en Panamá 09:20. Miami
13:30. New Orleans 16:05. Kansas City 18:17. Omaha 19:20. Llega 20:40. Desayuno. Almuerzo y Refrigerio a Bordo. **BOGOTA A NEW ORLEANS: BN 918**: Boeing 727. Sale Lunes 00:15. Escala en Panamá
01:35. Llega 06:15. Refrigerio y Desayuno a Bordo. **BN 250**: Boeing 727. Sábados y Domingos. Sale 08:00. Escalas en Panamá 09:20. Miami 13:30. Llega 16:05. Desayuno y Almuerzo a Bordo. **BOGOTA A NEW**
YORK: BN 976/906: DC8. Sale Lunes 10:30. Conexión en Panamá Vuelo BN 906. DC8. a las 13:10. Sin Escalasa New York Llega 18:55. Refrigerio y Almuerzo a Bordo. **BN 976**: DC8. Martes. Miércoles. Jueves.
Sábados y Domingos Sale 10:30. con Escalas en Panamá 11:50. Miami 16:05. Llega 20:10. Refrigerio. Almuerzo y Cena a Bordo. **BN 904**: DC8. Sale Viernes 11:00. Escala en Panamá 12:20. Llega 18:55. Refri-
gerio y Almuerzo a Bordo. **BOGOTA A OMAHA: BN 250**: Boeing 727. Sábados y Domingos. Sale 08:00. Escalas en Panamá 09:20. Miami 13:30. New Orleans 16:05. Kansas City 18:17. Llega 19:20. Desayuno.
Almuerzo y Refrigerio a Bordo. **BOGOTA A PANAMA: BN 918**: Boeing 727. Sale Lunes 00:15. Llega 01:35. **BN 976**: DC8. Diario. Excepto Viernes. Sale 10:30. Llega 11:50. Refrigerio a Bordo. **BN 904**: DC8.
Sale Viernes 11:00. Llega 12:20. Refrigerio a Bordo. **BN 250**: Boeing 727. Sábados y Domingos. Sale 08:00. Llega 09:20. Desayuno a Bordo. **BOGOTA A TAMPA: BN 976**: DC8. Diario. Excepto Viernes. Sale
10:30. Escala en Panamá 11:50. Conexión en Miami con Vuelo NA 435. Boeing 727. a las 18:45. Llega 20:15. Refrigerio y Almuerzo a Bordo. **BN 906**: DC8. Sale Viernes 10:30. Directo a Miami. Conexión en
Miami con Vuelo NW 719. Boeing 727. a las 16:30. Llega 17:20. Almuerzo a Bordo. **BUENOS AIRES A ASUNCION: BN 974**: DC8. Sale Lunes 18:00. Llega 18:35. Refrigerio a Bordo. **BN 974**: DC8. Sale Jue-
ves 17:30. Llega 18:05. Refrigerio a Bordo. **BUENOS AIRES A DALLAS: BN 974**: DC8. Sale Lunes 18:00. con Escalas en Asunción 18:35. La Paz 21:20. Lima 22:45. Panamá Martes 02:35. Conexión en Miami
con Vuelo BN 176. Boeing 707. a las 10:00. Llega 11:40. Refrigerios. Cena y Desayuno a Bordo. **BN 978**: DC8. Sale Miércoles 20:00. con Escalas en Santiago 20:52. Lima 23:50. Conexión en Miami con Vuelo
BN 176. Boeing 707. Jueves 10:00. Llega 11:40. Refrigerios. Cena y Desayuno a Bordo. **BN 920/984**: DC8 Sale Jueves 18:30. con Escala en Santiago 19:22. Conexión en Lima con Vuelo BN 984. DC8. a las
23:30. con Escalas en Guayaquil Viernes 01:11. Panamá 03:35. Conexión en Miami con Vuelo BN 176. Boeing 707. a las 10:00. Llega 11:40. Refrigerio y Cena a Bordo. **BN 978**: DC8. Sale Viernes 21:45. con
Escala en Lima 23:50. Conexión en Miami con Vuelo BN 176. Boeing 707. Sábado 10:00. Llega 11:40. Cena y Desayuno a Bordo. **BN 988**: DC8. Sale Sábado 17:30. con Escalas en Santiago 18:22. Lima 21:20.
Guayaquil 23:51. Panamá Domingo 02:15. Conexión en Miami con Vuelo BN 154. Boeing 72 00. Conexión
en Lima con Vuelo BN 904. DC8. Domingo a las 00:50. Conexión en Miami con Vuelo BN 17 . con Escalas
en Santiago 18:22. Lima 21:20. Guayaquil 23:51. Panamá Lunes 02:15. Conexión en Miami OS AIRES A
GUAYAQUIL: BN 920/984: DC8. Sale Jueves 18:30. Escala en Santiago 19:22. Conexión DC8. sale Sá-
bados 17:30. Escalas en Santiago 17:30. Lima 21:20. Llega 23:51. Refrigerio y Cena a Bordo Cena a Bordo.
BUENOS AIRES A HOUSTON: BN 974: DC8. Sale Lunes 18:00. con Escalas en Asunción 18 09:05. Llega
10:22. Refrigerios. Cena y Desayuno a Bordo. **BN 978**: DC8. Sale Miércoles 20:00. con Escala , Refrigerios.
Cena y Desayuno a Bordo. **BN 920/984**: DC8. Sale Jueves 18:30. con Escala en Santiago 19: á 03:35. Co-
nexión en Miami con Vuelo NA 183. DC8. a las 10:30. Llega 12:39. Refrigerio. Cena y Desayun . 557. DC9. a
las 09:05. Llega 10:22. Cena y Desayuno a Bordo. **BN 988**: DC8. Sale Sábados 17:30. con Esc uelo DL 557.
DC9. a las 09:05. Llega 10:22. Refrigerios. Cena y Desayuno a Bordo. **BN 900/904**: DC8. Sal uelo NA 183.
DC8. a las 10:30. Llega 12:39. Cena y Desayuno a Bordo. **BN 974**: DC8. Sale Domingo 17:30. con Vuelo DL
557. DC9. a las 09:05. Llega 10:22. Refrigerios. Cena y Desayuno a Bordo. **BUENOS AIRES A** do. **BN 974**:
DC8. Sale Jueves 17:30. Escala en Asunción 18:05. Llega 20:50. Refrigerio y Cena a Bordo. **E** Llega 22:45.
Refrigerio y Cena a Bordo. **BN 978**: DC8. Sale Miércoles 20:00. Escala en Santiago 20:52. Lle erio y Cena a
Bordo. **BN 974**: Sale Jueves 17:30. con Escalas en Asunción 18:05. La Paz 20:50. Llega 22:1 **N 988**: DC8.
Sale Sábados 17:30. Escala en Santiago 18:22. Llega 21:20. Refrigerio y Cena a Bordo. **BN 9** 30. Escala en
Santiago 18:22. Llega 21:20. Refrigerio y Cena a Bordo. **BUENOS AIRES A LOS ANGELES: B** Cena y Desa
yuno a Bordo. **BN 900/920**: DC8. Sale Sábado 20:00. Sin Escalas a Lima. Conexión en Lima c **N 974**: DC8.
Sale Lunes 18:00. con Escalas en Asunción 18:35. La Paz 21:20. Lima 22:45. Panamá Martes las en Santia
go 20:52. Lima 23:50. Llega Jueves 07:00. Cena y Desayuno a Bordo. **BN 920/984**: DC8. Sal in Escalas en
Guayaquil Viernes a las 01:11. Panamá 03:35. Llega 07:55. Refrigerio. Cena y Desayuno a B y Desayuno a
Bordo. **BN 988**: DC8. Sale Sábado 17:30. con Escalas en Santiago 18:22. Lima 21:20. Gua **4**: DC8. Sale
Sábado 20:00. Conexión en Lima con Vuelo 904. DC8. Domingo 00:50. Llega 07:05. Cena. R 21:20. Gua
yaquil 23:51. Panamá Lunes 02:15. Llega 06:45. Refrigerio. Cena y Desayuno a Bordo. **BUE** Llega 11:58
BUENOS AIRES A NEW YORK: BN 974: DC8. Sale Lunes 18:00. con Escalas en Asunción , Refrigerios.
Cena y Desayuno a Bordo. **BN 978**: DC8. Sale Miércoles 20:00. con Escalas en Santiago 20 do. **BN 974**:
DC8. Sale Jueves 17:30. con Escalas en Asunción 18:05. La Paz 20:50. Lima 22:15. Llega V Lima 23:50.
Miami Sábado 07:00. Llega 11:05. Cena. Refrigerio y Desayuno a Bordo. **BN 988**: DC8. Sal 2:15. Miami
06:45. Llega 11:05. Refrigerio. Cena y Desayuno a Bordo. **BN 900**: DC8. Sale Sábado 20:00 Sale Domingo
22:00. Sin Escalas. Llega Lunes 07:30. Cena y Desayuno a Bordo. **BUENOS AIRES A PANA** Martes 02:35.
Refrigerios y Cena a Bordo. **BN 978/972**: DC8. Sale Miércoles 20:00. con Escala en Santiag do. **BN 920/**
984: DC8. Sale Jueves 18:30. con Escala en Santiago 19:22. Conexión en Lima con Vuelo B **8**: DC8. Sale
Sábado 17:30. con Escalas en Santiago 18:22. Lima 21:20. Guayaquil 23:51. Llega Domingo Lima 21:20.
Guayaquil 23:51. Llega Lunes 02:15. Refrigerio y Cena a Bordo. **BUENOS AIRES A SANTIA** Llega 19:22.
Refrigerio a Bordo. **BN 988**: DC8. Sale Sábado 17:30. Llega 18:22. Refrigerio a Bordo. **BN 9** **N 920**: DC8.
Sale Jueves 18:30. Escalas en Santiago 19:22. Lima 22:20. Los Angeles Viernes 06:10. Lleg ima. con Co
nexión en Lima con Vuelo BN 920. DC8. a las 23:25. Escala en Los Angeles Domingo 06:10. a Miami y de
allí en Conexión con Vuelos BN 154. Boeing 727. a las 08:15. Llega 09:00. **EXCEPCION: BN** **SHINGTON**
BN 974: DC8. Sale Lunes 18:00. con Escalas en Asunción 18:35. La Paz 21:20. Lima 22:45 8. Sale Mié
coles 20:00. con Escalas en Santiago 20:52. Lima 23:50. Miami Jueves 07:00. Llega 10:45 ogotá 09:55
Conexión en Miami con Vuelo BN 078. Boeing 720. a las 17:05. Llega 18:45. Desayuno. Alm ión en Miami
con Vuelo EA 352. DC9. a las 13:35. Llega 20:20. Desayuno. Almuerzo y Cena a Bordo. **CAL** elo BN 078.
Boeing 720. a las 17:05. Llega 20:00. Desayuno. Almuerzo y Cena a Bordo. **CALI A GUAYAQ** Llega 21:43.
Cena a Bordo. **CALI A LIMA: BN 907**: DC8. Sale Lunes 19:10. con Escala en Guayaquil 20: 23:59. Cena
a Bordo. **CALI A MIAMI: BN 906**: DC8. Sale Martes 12:00. con Escala en Panamá 13:09. 09:55. Llega
14:50. Desayuno y Almuerzo a Bordo. **BN 976**: DC8. Sale Sábado 09:15. con Escalas en Bo 8. Sale Lunes
10:50. con Escala en Panamá 11:59. Llega 13:55. Refrigerio y Almuerzo a Bordo. **BN 976**: DC o. Almuerzo y
Cena a Bordo. **CALI A PANAMA: BN 906**: DC8. Sale Lunes 10:50. Llega 11:59. Refrigerio a B 5. con Escala
en Bogotá 09:55. Llega 11:50. Desayuno y Refrigerio a Bordo. **GUAYAQUIL A DALLAS: BN 9** a las 10:00.
Llega 11:38. Desayuno a Bordo. **BN 984**: DC8. Sale Viernes 01:55. con Escala en Panamá 03:35. Conexión en Miami con Vuelo BN 176. DC8. a las 10:00. Llega 11:38. Desayuno a Bordo. **BN 988**: DC8. Sale Do
mingo 00:35. con Escala en Panamá 02:15. Conexión en Miami con Vuelo BN 154. Boeing 727. a las 08:15. Llega 10:35. Desayuno a Bordo. **BN 974**: DC8. Sale Lunes 00:35. con Escala en Panamá 02:15. Conexión
en Miami con Vuelo BN 154. Boeing 727. a las 08:15. Llega 10:35. Desayuno a Bordo. **GUAYAQUIL A HOUSTON: BN 988/918**: DC8. Sale Domingo 00:35. Conexión en Panamá con Vuelo BN 918. Boeing 727.
Escala en New Orleans 06:45. Llega 08:32. Desayuno a Bordo. **GUAYAQUIL A LIMA: BN 907**: DC8. Sale Lunes 21:05. Llega 22:39. Cena a Bordo. **BN 977**: DC8. Sale Jueves 22:35. Llega Viernes 00:09. **BN 977**:

Gran viajero de América: Donde quieras.

el Clan Braniff

El Clan va contigo. Braniff International

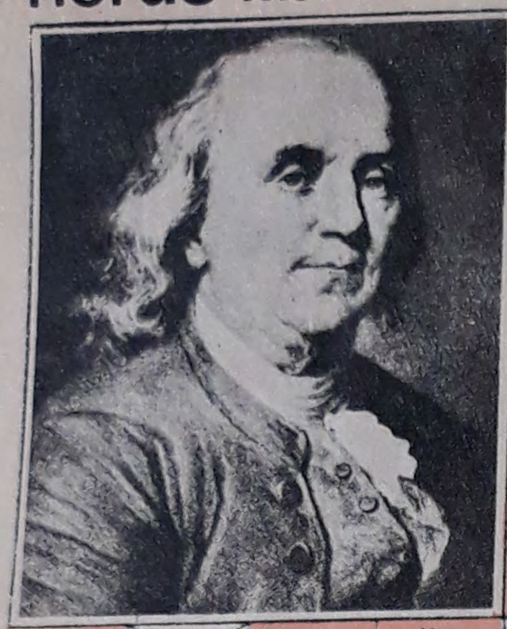

Allí nació
Tierras sin cultivar
Níquel
Tírate
Prefijo negativo
Motee
Uno
Tiene el que manda
Pensadora
Radio
Conductos auditivos externos
Selecciona las radios
Artículo
Nombre femenino
Nota musical
Árbol papilionáceo
Pronom.
Fusil
Nota musical
500
45
Diptongo
Vocal doble
Cien
*También fue...
Reciente
Vía
Existan
Baladí
Interpretar
Letra
Incidir
Ratonar
*Dotó de alumbrado público a...
Uno
Escandio
Calafatead
Tejido estampado
Flúor
Singular
Sucumbiendo
Dos
Invert., coligasen
*El era...
Desluce
Tau
Geógrafo holandés
Ídolo de los moabitas
Diptongo
Invert., enhiesta
Tejarez
Rho
Demost.
Diptongo
*Inventó el...
Procure
Cierta chilena
Gélidas
Rho
Cautivas
Escritor norteam.
Tétricas
Patrona
Uno
*Luchó por la... de su país
Demost. francés
Demost. francés
Iridio
Parte del átomo
Selenio
Elede
Uno
Presumes
Tengo fe
Sin valor
*Inventó los...
Letra griega
Neón
Bebidas de manzanas
Invert., vocal, pl
Lago de Asia
Uno
Invert., repollo
Recuadros
Es, en inglés
Achaque
*Inventó la...
Rutilan
Azufre
Barriletes
Partido sin goles
Aucas
Desluces
Sala
Tede
Letra
Mil
Codiciado premio
Piojito
*Inventó la...
Equipo de fútbol
Artículo
Si ruso
Reparáselo
Tau
Osmio
Artículo

*TODO LO RELACIONADO CON EL PERSONAJE DE LA FOTOGRAFIA

SOLUCION AL PUZZLE N.º 1990

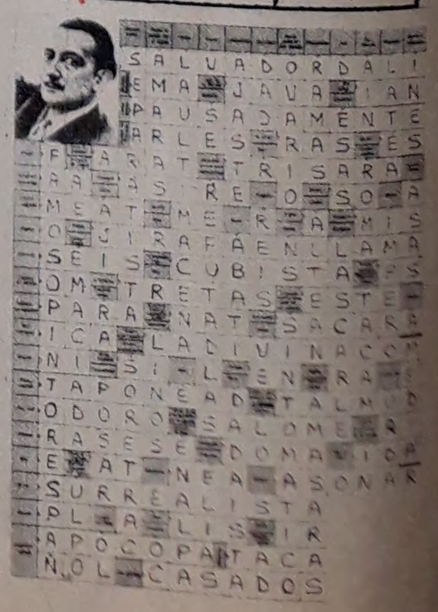

10:50, con Escala en Panamá 11:59, Llega 13:55, Refrigerio y Almuerzo a Bordo. **BN 976**: DC8, Sale Sábado 09:15, con Escalas en Bogotá 09:55, Panamá 11:50, Miami 16:05, Llega 20:10, Desayuno, Almuerzo y
Cena a Bordo. **CALI A PANAMA**: **BN 906**: DC8, Sale Lunes 10:50, Llega 11:59, Refrigerio a Bordo. **BN 906**: DC8, Sale Martes 12:00, Llega 13:09, Refrigerio a Bordo. **BN 976**: DC8, Sale Sábado 09:15, con Escala
en Bogotá 09:55, Llega 11:50, Desayuno y Refrigerio a Bordo. **GUAYAQUIL A DALLAS**: **BN 986**: DC8, Sale Miércoles 01:55, con Escala en Panamá 03:35, Conexión en Miami con Vuelo BN 176, DC8, a las 10:00,
Llega 11:38, Desayuno a Bordo. **BN 984**: DC8, Sale Viernes 01:55, con Escala en Panamá 03:35, Conexión en Miami con Vuelo BN 176, DC8, a las 10:00, Llega 11:38, Desayuno a Bordo. **BN 988**: DC8, Sale Do
mingo 00:35, con Escala en Panamá 02:15, Conexión en Miami con Vuelo BN 154, Boeing 727, a las 08:15, Llega 10:35, Desayuno a Bordo. **GUAYAQUIL A HOUSTON**: **BN 988/918**: DC8, Sale Domingo 00:35, Conexión en Panamá con Vuelo BN 918, Boeing 727,
con Escala en New Orleans 06:45, Llega 08:32, Desayuno a Bordo. **GUAYAQUIL A LIMA**: **BN 907**: DC8, Sale Lunes 21:05, Llega 22:39, Cena a Bordo. **BN 977**: DC8, Sale Jueves 22:35, Llega Viernes 00:09. **BN 977**:
DC8, Sale Viernes 22:35, Llega Sábado 00:09. **BN 905**: DC8, Sale Domingo 22:25, Llega 23:59. **GUAYAQUIL A MIAMI**: **BN 974**: DC8, Sale Lunes 00:35, Escala en Panamá 02:15, Llega 06:45, Desayuno a Bor
do. **BN 986**: DC8, Sale Miércoles 01:55, Escala en Panamá 03:35, Llega 07:55, Desayuno a Bordo. **BN 984**: DC8, Sale Viernes 01:55, Escala en Panamá 03:35, Llega 07:55, Desayuno a Bordo. **BN 988**: DC8
Sale Domingo 00:35, Escala en Panamá 02:15, Llega 06:45, Desayuno a Bordo. **GUAYAQUIL A NEW ORLEANS**: **BN 988/918**: DC8, Sale Domingo 00:35, Conexión en Panamá con Vuelo BN 918, Boeing 727,
a las 03:30, Llega 06:45, Desayuno a Bordo. **GUAYAQUIL A NEW YORK**: **BN 986**: DC8, Sale Miércoles 01:55, con Escalas en Panamá 03:35, Miami 07:55, Llega 12:05, Desayuno y Refrigerio a Bordo. **BN**
984: DC8, Sale Viernes 01:55, con Escalas en Panamá 03:35, Miami 07:55, Llega 12:05, Desayuno y Refrigerio a Bordo. **BN 986**:
DC8, Sale Miércoles 01:55, Llega 03:35. **BN 984**: DC8, Sale Viernes 01:55, Llega 03:35. **BN 988**: DC8, Sale Domingo 00:35, Llega 02:15. **GUAYAQUIL A PANAMA**: **BN 974**: DC8, Sale Lunes 00:35, Llega 02:15. **BN 986**:
Panamá 02:15, Conexión en Miami con Vuelo BN 154, Boeing 727, a las 08:15, Llega 09:00, Desayuno a Bordo. **BN 986**: DC8, Sale Miércoles 01:55, Escala en Panamá 03:35, Conexión en Miami con Vuelo NA 039, DC8, a las 09:30, Llega 11:12, Desayuno a Bordo. **BN**
039, DC8, a las 09:30, Llega 11:12, Desayuno a Bordo. **BN 984**: DC8, Sale Viernes 01:55, Escala en Panamá 03:35, Conexión en Miami con Vuelo NA 039, DC8, a las 09:30, Llega 11:12, Desayuno a Bordo. **BN**
988: DC8, Sale Domingo 00:35, Escala en Panamá 02:15, Conexión en Miami con Vuelo BN 154, Boeing 727, a las 08:15, Llega 09:00, Desayuno a Bordo. **LA PAZ A ASUNCION**: **BN 973**: DC8, Sale Jueves
11:10, Llega 13:05, Almuerzo a Bordo. **BN 979**: DC8, Sale Domingo 11:10, Llega 13:05, Almuerzo a Bordo. **LA PAZ A BUENOS AIRES**: **BN 973**: DC8, Sale Jueves 11:10, con Escala en Asunción 13:05, Llega 16:26, Almuerzo y Refrigerio a
16:26, Almuerzo y Refrigerio a Bordo. **BN 973**: DC8, Sale Sábado 14:15, Llega 18:08, Almuerzo a Bordo. **BN 979**: DC8, Sale Domingo 11:10, con Escala en Asunción 13:05, Llega 16:26, Almuerzo y Refrigerio a
Bordo. **LA PAZ A DALLAS**: **BN 974**: DC8, Sale Lunes 22:05, con Escalas en Lima 22:45, Panamá Martes 02:35, Conexión en Miami con Vuelo BN 154, Boeing 727, a las 08:15, Llega 10:35, Desayuno a Bordo. **BN 974**: DC8, Sale Lunes 00:35, con Escala en Panamá 02:15, Conexión
uno a Bordo. **BN 920/986**: DC8, Sale Martes 21:50, Conexión en Lima con Vuelo BN 986, DC8, 23:30, con Escalas en Guayaquil Miércoles 01:11, Panamá 03:35, Conexión en Miami con Vuelo BN 176, DC8, a las 10:00,
as 10:00, Llega 11:38, Refrigerios y Desayuno a Bordo. **BN 974/984**: DC8, Sale Jueves 21:35, Conexión en Lima con Vuelo BN 984, DC8, a las 23:30, con Escalas en Guayaquil Viernes a las 01:11, Panamá
03:35, Conexión en Miami con Vuelo BN 176, DC8, a las 10:00, Llega 11:38, Cena, Refrigerio y Desayuno a Bordo. **BN 970/906**: DC8, Sale Sábado 06:35, Conexión en Lima con Vuelo BN 906, DC8, a las 08:15,
con Escala en Quito a las 10:06, Conexión en Miami con Vuelo BN 078, Boeing 720, a las 17:05, Llega 18:45, Desayuno, Almuerzo y Cena a Bordo. **LA PAZ A GUAYAQUIL**: **BN 920/986**: DC8, Sale Martes
21:50, Conexión en Lima con Vuelo BN 986, DC8, a las 23:30, Llega Miércoles 01:11, Refrigerio a Bordo. **BN 974/984**: DC8, Sale Jueves 21:35, Conexión en Lima con Vuelo BN 984, DC8, a las 23:30, Llega
Viernes 01:11, Cena y Refrigerio a Bordo. **LA PAZ A LIMA**: **BN 974**: DC8, Sale Lunes 22:05, Llega 22:45, Refrigerio a Bordo. **BN 920**: DC8, Sale Martes 21:50, Llega 22:30, Refrigerio a Bordo. **BN 974**: DC8,
Sale Jueves 21:35, Llega 22:15, Cena a Bordo. **BN 970**: DC8, Sale Sábado 06:35, Llega 07:15, Desayuno a Bordo. **LA PAZ A LOS ANGELES**: **BN 920**: DC8, Sale Martes 21:50, con Escala en Lima a las 23:25,
Llega Miércoles 06:10, Refrigerios y Desayuno a Bordo. **BN 974|920**: DC8, Sale Jueves 21:35, Conexión en Lima con Vuelo BN 920, DC8, a las 23:25, Llega Viernes 06:10, Cena, Refrigerio y Desayuno a Bordo
LA PAZ A MIAMI: **BN 974**: DC8, Sale Lunes 22:05, con Escalas en Lima 22:45, Panamá Martes 02:35, Llega 07:00, Refrigerio y Desayuno a Bordo. **BN 920/986**: DC8, Sale Martes 21:50, Conexión con Lima
con Vuelo BN 986, DC8, 23:30, con Escalas en Guayaquil Miércoles 01:11, Panamá 03:35, Llega 07:55, Refrigerios y Desayuno a Bordo. **BN 974/984**: DC8, Sale Jueves 21:35, Conexión en Lima con Vuelo BN
984, DC8, a las 23:30, con Escalas en Guayaquil Viernes 01:11, Panamá 03:35, Llega 07:55, Cena, Refrigerio y Desayuno a Bordo. **BN 970/906**: DC8, Sale Sábado 06:35, Conexión en Lima con BN 906, DC8,
a las 08:15, con Escala en Quito 10:06, Llega a Miami 15:40, Desayuno y Almuerzo a Bordo. **LA PAZ A BOGOTA**: **BN 970** DC8, Sale Sábado 06:35, con Escala en Lima 07:15, Llega 11:05, Desayuno a Bordo.
LA PAZ A NEW ORLEANS: **BN 974**: DC8, Sale Lunes 22:05, con Escalas en Lima 22:45, Panamá Martes 02:35, Conexión en Miami con Vuelo NA 183, DC8, a las 10:30, Llega 11:14, Refrigerios y Desayuno a
Bordo. **BN 920/986**: DC8, Sale Martes 21:50, Conexión en Lima con Vuelo BN 986, DC8, 23:30, con Escalas en Guayaquil Miércoles 01:11, Panamá 03:35, Conexión en Miami con Vuelo NA 183, DC8, a las
10:30, Llega 11:14, Refrigerios y Desayuno a Bordo. **BN 974/984**: DC8, Sale Jueves 21:35, Conexión en Lima con Vuelo BN 984, DC8, a las 23:30, con Escalas en Guayaquil Viernes 01:11, Panamá 03:35, co
nexión en Miami con Vuelo NA 183, DC8, a las 10:30, Llega 11:14, Refrigerios y Desayuno a Bordo. **BN 970/906**: DC8, Sale Sábado 06:35, Conexión en Lima con Vuelo BN 906, DC8, a las 08:15, con Escala en
Quito 10:06, Conexión en Miami con Vuelo NA 025, Boeing 727, a las 17:40, Llega 18:24, Desayuno, Almuerzo y Cena a Bordo. **LA PAZ A NEW YORK**: **BN 974**: DC8, Sale Lunes 22:05, con Escalas en Lima
22:45, Panamá Martes 02:35, Miami 07:00, Washington 10:45, Llega 12:15, Refrigerios y Desayuno a Bordo. **BN 920/986**: DC8, Sale Martes 21:50, Conexión en Lima con Vuelo BN 986, DC8, 23:30, con Es
calas en Guayaquil Miércoles 01:11, Panamá 03:35, Miami 07:55, Llega 12:05, Refrigerios y Desayuno a Bordo. **BN 974/984**: DC8, Sale Jueves 21:35, Conexión en Lima con Vuelo BN 984, DC8, 23:30, con
Escalas en Guayaquil Miércoles 01:11, Panamá 03:35, Miami 07:55, Llega 12:05, Refrigerios y Desayuno a Bordo. **BN 970/906**: DC8, Sale Sábado 06:35, Conexión en Lima con Vuelo BN 906, DC8, a las 08:15,
con Escala en Quito 10:06, Conexión en Miami con Vuelo BN 976, DC8, a las 17:35, Llega 20:10, Desayuno, Almuerzo y Cena a Bordo. **LA PAZ A PANAMA**: **BN 974**: DC8, Sale Lunes 22:05, con Escala en Lima
22:45, Llega 02:35, Refrigerios a Bordo. **BN 920/986**: DC8, Sale Martes 21:50, Conexión en Lima con Vuelo BN 986, DC8, 23:30, con Escala en Guayaquil Miércoles 01:11, Llega 03:35, Refrigerios a Bordo. **LA PAZ A SAN FRANCISCO**: **BN 920**: DC8,
BN 974/984: DC8, Sale Jueves 21:35, Conexión en Lima con Vuelo 984, DC8, 23:30, con Escala en Guayaquil Miércoles 01:11, Llega 03:35, Refrigerios a Bordo. **BN 974/920**: DC8, Sale Jueves 21:35, Conexión en Lima con Vuelo 920, DC8, a
Sale Martes 21:50, con Escalas en Lima a las 23:25, Los Angeles Miércoles 06:10, Llega 08:35, Refrigerios y Desayuno a Bordo. **LA PAZ A SANTIAGO**: **BN 979**: DC8, Sale Martes 14:15, Llega 16:45, Almuerzo a Bordo. **LA PAZ A TAMPA**
las 23:25, Escala en Los Angeles Viernes 06:10, Llega 08:35, Cena, Refrigerio y Desayuno a Bordo. **LA PAZ A WASHINGTON**: **BN 974**: DC8, Sale Lunes 22:05, con Escalas en Lima 22:45, Panamá Martes 02:35, Conexión en Miami con Vuelo BN 154, Boeing 727, a las 08:15, Llega 09:00, Refrigerio y Desayuno a Bordo. **BN 920/986**:
BN 974: DC8, Sale Lunes 22:05, con Escalas en Lima 22:45, Panamá Martes 02:35, Conexión en Miami con Vuelo BN 154, Boeing 727, a las 08:15, Llega 09:00, Desayuno a Bordo. **LA PAZ A GUAYAQUIL**: **BN 973**: DC8, Sale Jueves
DC8, Sale Martes 21:50, Conexión en Lima con Vuelo BN 986, DC8, 23:30, con Escalas en Guayaquil Miércoles 01:11, Panamá 03:35, Conexión en Miami con Vuelo NA 039, DC8, a las 09:30, Llega 11:12, Re
frigerios y Desayuno a Bordo. **BN 974/984**: DC8, Sale Jueves 21:35, Conexión en Lima con Vuelo BN 984, DC8, 23:30, con Escalas en Guayaquil Viernes 01:11, Panamá 03:35, Conexión en Miami con Vuelo NA
039, DC8, a las 09:30, Llega 11:12, Cena, Refrigerio y Desayuno a Bordo. **LA PAZ A WASHINGTON**: **BN 974**: DC8, Sale Lunes 22:05, con Escalas en Lima 22:45, Panamá Martes 02:35, Miami 07:00, Llega
10:45, Refrigerio y Desayuno a Bordo. **LIMA A ASUNCION**: **BN 973**: DC8, Sale Jueves 07:50, con Escala en La Paz 10:25, Llega 13:05, Desayuno y Almuerzo a Bordo. **BN 979**: DC8, Sale Domingo 07:50 con
Escala en La Paz 10:25, Llega 13:05, Desayuno y Almuerzo a Bordo. **LIMA A BOGOTA**: **BN 906**; DC8, Sale Miércoles 07:00, con Escala en Quito 08:51, Llega 10:45, Desayuno y Refrigerio a Bordo. **BN 970**
DC8, Sale Sábado 08:15, Llega 11:05, Desayuno a Bordo. **LIMA A BUENOS AIRES**: **BN 921**: DC8, Sale Lunes 07:40, con Escala en Santiago 11:50, Llega 15:10, Desayuno y Almuerzo a Bordo. **BN 979**: DC8,
Sale Miércoles 08:00, con Escala en Santiago 12:10, Llega 15:30, Desayuno y Almuerzo a Bordo. **BN 979**: DC8, Sale Jueves 07:40, Llega 13:34, Desayuno y Almuerzo a Bordo. **BN 973**: DC8, Sale Jueves 07:50,
con Escalas en La Paz 10:25, Asunción 13:05, Llega 16:26, Desayuno, Almuerzo y Refrigerio a Bordo. **BN 979**: DC8, Sale Viernes 10:55, con Escala en Santiago 15:05, Llega 18:25, Almuerzo y Refrigerio a Bordo.
BN 979: DC8, Sale Sábado 07:40, con Escala en Santiago 11:50, Llega 15:10, Desayuno y Almuerzo a Bordo. **BN 973**: DC8, Sale Sábado 10:55, con Escala en La Paz 13:30, Llega 18:08, Almuerzo a Bordo.
BN 979: DC8, Sale Domingo 07:50, con Escalas en La Paz 10:25, Asunción 13:05, Llega 16:26, Desayuno y Almuerzo a Bordo. **LIMA A CALI**: **BN 906**: DC8, Sale Lunes 07:00, con Escala en Quito 08:15, Llega
10:20, Desayuno a Bordo. **BN 906**: DC8, Sale Martes 08:00, con Escala en Quito 09:51, Llega 11:25, Desayuno a Bordo. **LIMA A DALLAS**: **BN 974**: DC8, Sale Lunes 23:30, con Escala en Panamá Martes
02:35, Conexión en Miami con Vuelo BN 154, Boeing 727, a las 08:15, Llega 10:35, Refrigerio y Desayuno a Bordo. **BN 986**: DC8, Sale Martes 23:30, con Escalas en Guayaquil Miércoles 01:11, Panamá 03:35,
Conexión en Miami con Vuelo BN 176, DC8, a las 10:00, Llega 11:38, Refrigerio y Desayuno a Bordo. **BN 906**: DC8, Sale Miércoles 07:00, con Escalas en Quito 08:51, Bogotá 10:45, Conexión en Miami con
Vuelo BN 078, Boeing 720, a las 17:05, Llega 18:45, Desayuno, Almuerzo y Cena a Bordo. **BN 978**: DC8, Sale Jueves
gerio y Desayuno a Bordo. **BN 972**: DC8, Sale Jueves 00:40, con Escala en Panamá 03:43, Conexión en Miami con Vu
Sale Jueves 23:30, con Escalas en Guayaquil Viernes 01:11, Panamá 03:35, Conexión en Miami con Vuelo BN 176, D
00:45, Conexión en Miami con Vuelo BN 154, Boeing 727, a las 08:15, Llega 10:35, Refrigerio y Desayuno a Bordo. **BI**
BN 078, Boeing 720, a las 17:05, Llega 18:45, Desayuno, Almuerzo y Cena a Bordo. **BN 988**: DC8, Sale Sábado 22:1C
BN 176, DC8, a las 10:00, Llega 11:38, Refrigerio y Desayuno a Bordo. **BN 904**: DC8, Sale Domingo 00:50, Conexión
BN 974: DC8, Sale Domingo 22:10, con Escalas en Guayaquil 23:51, Panamá Lunes 02:15, Conexión en Miami con V
GUAYAQUIL: **BN 986**: DC8, Sale Martes 23:30, Llega Miércoles 01:11, Refrigerio a Bordo. **BN 984**: DC8, Sale Jueve
23:51, Refrigerio a Bordo. **BN 974**: DC8, Sale Domingo 22:10, Llega 23:51, Refrigerio a Bordo. **LIMA A HOUSTON**: **E**
con Vuelo BN 918, Boeing 727, Domingo a las 03:30, Escala en New Orleans 06:45, Llega 08:32, Refrigerio y Desayun
Bordo. **BN 973**: DC8, Sale Jueves 07:50, Llega 10:25, Desayuno a Bordo. **BN 973**: DC8, Sale Sábado 10:55, Llega 1
do. **LIMA A LOS ANGELES**: **BN 920**: DC8, Sale Martes 23:25, Llega Miércoles 06:10, Refrigerio y Desayuno a Bordo
BN 920: DC8, Sale Sábado 23:25, Llega Domingo 06:10, Refrigerio y Desayuno a Bordo. **LIMA A MIAMI**: **BN 974**, D
yuno a Bordo. **BN 906**: DC8, Sale Martes 08:00, con Escalas en Quito 09:51, Cali 11:25, Panamá 13:09, Llega 17:3C
quil Miércoles 01:11, Panamá 03:35, Llega 07:55, Refrigerio y Desayuno a Bordo. **BN 906**: DC8, Sale Miércoles 07:0
a Bordo. **BN 978**: DC8, Sale Jueves 00:45, Llega 07:00, Refrigerio y Desayuno a Bordo. **BN 972**: DC8, Sale Jueves 01
DC8, Sale Jueves 23:30, con Escalas en Guayaquil Viernes 01:11, Panamá 03:35, Llega 07:55, Refrigerio y Desayuno
Llega 16:05, Desayuno y Almuerzo a Bordo. **BN 978**: DC8, Sale Sábado 00:45, Llega 07:00, Refrigerio y Desayuno a E
go 02:15, Llega 06:45, Refrigerio y Desayuno a Bordo. **BN 904**: DC8, Sale Domingo 00:50, Llega 07:05, Refrigerio y I
Panamá Lunes 02:15, Llega 06:45, Refrigerio y Desayuno a Bordo. **LIMA A NEW YORK**: **BN 906**: DC8, Sale Lunes 07
gerio y Almuerzo a Bordo. **BN 974**: DC8, Sale Lunes 23:30, con Escalas en Panamá Martes 02:35, Miami 07:30, Wasl
23:30, con Escalas en Guayaquil Miércoles 01:11, Panamá 03:35, Miami 07:55, Llega 12:05, Refrigerio y Desayuno a
10:45, Conexión en Miami con Vuelo BN 976, DC8, a las 17:35, Llega 20:10, Desayuno, Almuerzo y Cena a Bordo. **BN**
12:15, Refrigerio y Desayuno a Bordo. **BN 974**: DC8, Sale Jueves 23:35, Llega Viernes 07:55, Refrigerio y Desayuno a
03:35, Miami 07:55, Llega 12:05, Refrigerio y Desayuno a Bordo. **BN 976/904**: DC8, Sale Viernes 07:45, con Escala
Desayuno, Refrigerio y Almuerzo a Bordo. **BN 978**: DC8, Sale Sábado 00:45, con Escala en Miami 07:00, Llega 11:05,
11:05, Llega 18:10, Desayuno y Almuerzo a Bordo. **BN 906/976**: DC8, Sale Sábado 08:15, Escala en Quito 10:06, co
Cena a Bordo. **BN 988**: DC8, Sale Sábado 22:10, con Escalas en Guayaquil 23:51, Panamá Domingo 02:15, Miami 06
Domingo 07:55, Refrigerio y Desayuno a Bordo. **LIMA A PANAMA**: **BN 906**: DC8, Sale Lunes 07:00, con Escalas en
Lunes 23:30, Llega Martes 02:35, Refrigerio a Bordo. **BN 906**: DC8, Sale Martes 08:00, con Escalas en Quito 09:51,
con Escala en Guayaquil Miércoles 01:11, Llega 03:35, Refrigerio a Bordo. **BN 972**: DC8, sale Jueves 00:40, llega 03
01:11, Llega 03:35, Refrigerio a Bordo. **BN 976**: DC8, Sale Viernes 07:45, con Escala en Quito 09:36, Llega 11:50, D
23:51, Llega Domingo 02:15, Refrigerio a Bordo. **BN 974**: DC8, Sale Domingo 22:10, con Escala en Guayaquil 23:51,
coles 07:00, Llega 08:51, Desayuno a Bordo. **BN 906**: DC8, Sale Martes 08:00, Llega 09:51, Desayuno a Bordo. **BN**
08:15, Llega 10:06, Desayuno a Bordo. **LIMA A RIO DE JANEIRO**: **BN 985**: DC8, Sale Martes 07:45, Escala en Sao
10:55, Escala en Sao Paulo 17:00, Llega 18:30, Almuerzo a Bordo. **BN 921**: DC8, Sale Jueves 07:45, Escala en Sao P
Escala en Sao Paulo 13:50, Llega 15:20, Desayuno y Almuerzo a Bordo. **LIMA A SANTIAGO**: **BN 921**: DC8, Sale Lun
Paz 13:30, Llega 16:45, Almuerzo a Bordo. **BN 979**: DC8, Sale Miércoles 08:00, Llega 12:10, Refrigerio a Bordo. **BN**
19:30, Llega 23:40, Cena a Bordo. **BN 979**: DC8, Sale Sábado 07:40, Llega 11:50, Refrigerio a Bordo. **LIMA A SAO**
975: DC8, Sale Miércoles 10:55, Llega 17:00, Almuerzo a Bordo. **BN 921**: DC8, Sale Jueves 07:45, Llega 11:50, De
Almuerzo a Bordo. **LIMA A WASHINGTON**: **BN 974**: DC8, Sale Lunes 23:30, con Escalas en Panamá Martes 02:35,
con Escala en Miami 07:00, Llega 10:45, Refrigerio y Desayuno a Bordo. **PANAMA A ASUNCION**: **BN 973**: DC8, Sal
zo a Bordo. **PANAMA A BOGOTA**: **BN 977**: DC8, Sale Lunes, Martes y Miércoles 20:05, Llega 21:20, Refrigerio a Bordo. **BN 905**: DC8, Sale Jueves 18:40, Llega 19:55, Refrigerio a Bordo. **BN 191**: Boeing
727, Sale Viernes 03:15, Llega 04:30. **BN 259**: Boeing 727, Sale Sábado 17:15, Llega 18:30, Refrigerio a Bordo: **BN 977**: DC8, Sale Domingo 20:05, Llega 21:20, Refrigerio a Bordo. **PANAMA A BUENOS**
AIRES: **BN 979**: DC8, Sale Miércoles 04:05, con Escalas en Lima 07:08, Santiago 12:10, Llega 15:30, Desayuno y Almuerzo a Bordo. **BN 973**: DC8, Sale Jueves 03:45, con Escalas en Lima 06:45, La Paz
10:25, Asunción 13:05, Llega 16:26, Desayuno, Almuerzo y Refrigerio a Bordo. **BN 979**: DC8, Sale Viernes 05:55, con Escalas en Quito 07:25, Lima 10:10, Santiago 15:05, Llega 18:25, Desayuno, Almuerzo y

Cuando quieras.

el Clan Braniff

El Clan va contigo.
Braniff International

FUTBOL

Dudas preliminares en la selección

Por paradoja, los directores técnicos de la selección chilena no han buscado a los mejores jugadores dentro del país. Desde que el polémico Rudi Gutendorf asumió el mando del equipo, se inició una actividad diplomática para asegurar la incorporación de futbolistas que triunfan en el extranjero.

No se hurgó en provincias ni clubes de jóvenes promociones: Todo esquema de trabajo implicó la esperanza revitalizadora de los "exiliados". En definitiva, Luis Alamos —sucesor del alemán— optó por el plantel completo de Colo Colo y Alberto Quintano, Carlos Reinoso y Juan Rodríguez, relevantes figuras de cuadros mexicanos. Episódicamente también con Osvaldo Castro, cuyo aporte no fue significativo.

Pero Elías Figueroa —el mejor zaguero central del mundo, según muchas encuestas internacionales— fue casi un mito. Hasta hace algunos días las debilidades de la defensa nacional se soportaban: contra Río Grande do Sul hubo fallas reiteradas. No obstante, la fórmula Quintano-Figueroa (acaso inimitable en otra selección) cautelaba todos los intereses más próximos.

Figueroa: difícil conquista para las eliminatorias

Dólares

Hubo innumerables viajes a Brasil. En la textura de leyendas se insistió en que las buenas relaciones deportivo-políticas con Perú impedían el préstamo del aún joven ex jugador de Santiago Wanderers. El hecho exacto, sin embargo, se resume así: su club (Internacional de Porto Alegre) solicitó un seguro de ¡un millón de dólares!

Algunas razones explican tal petición: al renovar su contrato, Elías Figueroa aceptó un sueldo mensual de ¡ocho mil dólares! La mayoría de los jugadores de primer plano que actúan en Chile reciben el equivalente a diez o quince dólares comerciales al mes.

Pese a ello, después de derrotar a México 2 a 1, Luis Alamos manifestó su optimismo. Le pareció un sugerente prólogo para el primer capítulo frente al equipo de la URSS. El partido de exhibición (cuarta victoria de Chile en nueve encuentros entre ambos conjuntos) se hizo más expedito después de la expulsión de Sánchez Galindo, a los 41 minutos de la etapa inicial.

Carlos Caszely entró en el período de clausura y convirtió los dos tantos. Más aun: su destreza sorprendente agradó a los anfitriones. Positivo, porque el puntero derecho —contratado por Valencia, de España— no quería viajar. Joven adherente al Partido Comunista, su *boom* futbolístico en el torneo "Libertadores de América" fue explotado en el ámbito político. Para garantizar su permanencia en el país recibió ofertas a fin de protagonizar un programa de TV dedicado a los niños. Al regreso de la gira por Europa con Colo Colo Caszely expresó que había roto su compromiso de permanencia en Chile porque con el dinero de su venta los campeones "podrán terminar su estadio, donde se enseñará a los niños". Vacilante hasta última hora, mudó su tenida poco antes de zarpar rumbo a México, Suiza y Moscú.

En vísperas de la partida, el arquero Juan Olivares, lesionado levemente, comentó a ERCILLA: "Sí, Vallejos jugó muy bien frente al equipo de Río Grande do Sul, en la despedida de la selección. Pero creo que yo seré el titular frente a Unión Soviética".

Solidaridad

En México Luis Alamos optó por él. El más experimentado de los tres guardavallas (además está el colocolino Nef), según Sergio Livingstone —el mejor arquero chileno de todos los tiempos y ahora comentarista deportivo—, "Olivares significa garantía y calidad".

Quintano: otra vez

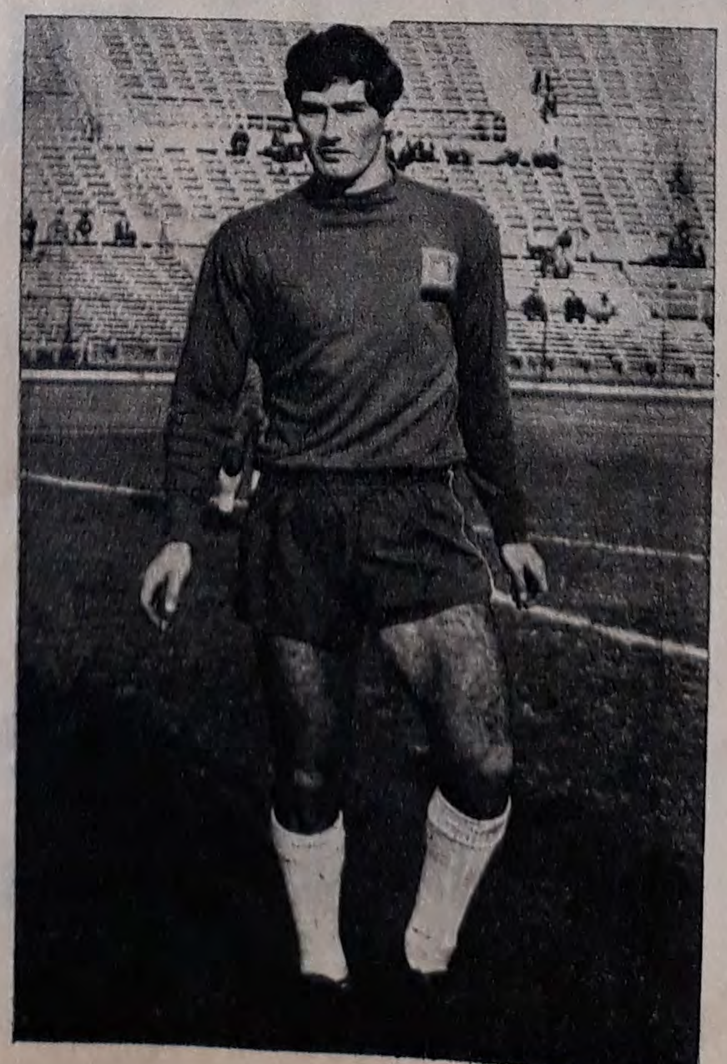

En lo sustantivo, la preocupación por el seleccionado nacional ha interrumpido insólitamente la competencia local. El campeonato más desorganizado de la historia alejó al público de los estadios y pone en riesgo la estabilidad económica de la mayoría de los clubes.

A punto de zarpar, Francisco Fluxá, presidente de la Asociación Central de Fútbol, dijo a ERCILLA:

—Espero que la campaña de la selección nacional culmine con éxito. Y ojalá esto signifique la solidaridad tan necesaria para el deporte nacional. Hemos visto pruebas en contrario, lamentablemente. En la última presentación del equipo en Chile no hubo un marco adecuado. Ello porque la Federación Atlética se negó a prestarnos el estadio, ya que tenía una competencia propia. Si hubiese existido solidaridad, habríamos hecho una reunión conjunta en beneficio de dos expresiones deportivas.

En lo pertinente al fútbol expresó Fluxá:

—También espero que haya finalmente solidaridad en la Asociación Central. Por lo menos cuando ampliamos el campo de entrenamientos "Juan Pinto Durán" asistió toda la familia del fútbol. No sé si nos unió el propósito de levantar el deporte... o el asado.

Después de la aplastante victoria sobre el conjunto de Río Grande do Sul, Luis Alamos manifestó:

—Sirvió el rival: físicamente es parecido al plantel de Unión Soviética. Fue una presentación necesaria y el público comprendió que —como en el boxeo— los primeros momentos son de estudio del rival. Se mejoró mucho en la segunda etapa y salieron todos los goles...

Lo mismo ocurrió en México. La etapa inicial fue opaca. La afición espera que esta vez el adagio sea inexacto: que segundas partes hayan sido buenas. Al menos, ante la URSS.

Domingo 07:55, Refrigerio y Desayuno a Bordo. **LIMA A PANAMA**: **BN 906**: DC8, Sale Lunes 07:00, con Escalas en Quito 08:51, Cali 10:20, Llega 11:59, Desayuno y Refrigerio a Bordo. **BN 974**: DC8, Sale Lunes 23:30, Llega Martes 02:35, Refrigerio a Bordo. **BN 906**: DC8, Sale Martes 08:00, con Escalas en Quito 09:51, Cali 11:25, Llega 13:09, Desayuno y Refrigerio a Bordo. **BN 986**: DC8, Sale Martes 23:30, con Escala en Guayaquil Miércoles 01:11, Llega 03:35, Refrigerio a Bordo. **BN 972**: DC8, sale Jueves 00:40, llega 03:45, Refrigerio a Bordo. **BN 984**: DC8, Sale Jueves 23:30, con Escala en Guayaquil Viernes 01:11, Llega 03:35, Refrigerio a Bordo. **BN 976**: DC8, Sale Viernes 07:45, con Escala en Quito 09:36, Llega 11:50, Desayuno y Refrigerio a Bordo. **BN 988**: DC8, Sale Sábado 22:10, con Escala en Guayaquil 23:51, Llega Domingo 02:15, Refrigerio a Bordo. **BN 974**: DC8, Sale Domingo 22:10, con Escala en Guayaquil 23:51, Llega Lunes 02:15, Refrigerio a Bordo. **LIMA A QUITO**: **BN 906**: DC8, Sale Lunes y Miércoles 07:00, Llega 08:51, Desayuno a Bordo. **BN 906**: DC8, Sale Martes 08:00, Llega 09:51, Desayuno a Bordo. **BN 976**: DC8, Sale Viernes 07:45, Llega 09:36, Desayuno a Bordo. **906**: DC8, Sale Sábado 08:15, Llega 10:06, Desayuno a Bordo. **LIMA A RIO DE JANEIRO**: **BN 985**: DC8, Sale Martes 07:45, Escala en Sao Paulo 13:50, Llega 15:20, Desayuno y Almuerzo a Bordo. **BN 975**: DC8, Sale Miércoles 10:55, Escala en Sao Paulo 13:50, Llega 15:20, Desayuno y Almuerzo a Bordo. **BN 921**: DC8, Sale Sábado 07:45, Escala en Sao Paulo 13:50, Llega 16:45, Almuerzo a Bordo. **BN 979**: DC8, Sale Miércoles 08:00, Llega 12:10, Refrigerio a Bordo. **BN 921**: DC8, Sale Jueves 07:45, Escala en Sao Paulo 13:50, Llega 15:20, Desayuno y Almuerzo a Bordo. **BN 979**: DC8, Sale Lunes 07:40, Llega 11:50, Refrigerio a Bordo. **BN 979**: DC8, Sale Viernes 10:55, Llega 15:05, Almuerzo a Bordo. **BN 905**: DC8, Sale Viernes 19:30, Llega 23:40, Cena a Bordo. **BN 979**: DC8, Sale Sábado 07:40, Llega 11:50, Refrigerio a Bordo. **BN 921**: DC8, Sale Martes 07:45, Llega 13:50, Desayuno y Almuerzo a Bordo. **BN 975**: DC8, Sale Miércoles 10:55, Llega 17:00, Almuerzo a Bordo. **BN 921**: DC8, Sale Jueves 07:45, Llega 11:50, Desayuno y Almuerzo a Bordo. **LIMA A SAO PAULO**: **BN 985**: DC8, Sale Martes 07:45, Llega 11:50, Desayuno y Almuerzo a Bordo. **BN 921**: DC8, Sale Sábado 07:45, Llega 11:50, Desayuno y Almuerzo a Bordo. **BN 978**: DC8, Sale Jueves 00:45, con Escala en Miami 07:00, Llega 10:45, Refrigerio y Desayuno a Bordo. **BN 978**: DC8, Sale Jueves 03:45, con Escalas en Lima 06:45, La Paz 10:25, Llega 13:05, Desayuno y Almuerzo a Bordo. **BN 905**: DC8, Sale Jueves 18:40, Llega 19:55, Refrigerio a Bordo. **BN 191**: Boeing 727, Sale Viernes 03:15, Llega 04:30. **BN 259**: Boeing 727, Sale Sábado 17:15, Llega 18:30, Refrigerio a Bordo. **BN 977**: DC8, Sale Domingo 20:05, Llega 21:20, Refrigerio a Bordo. **PANAMA A BUENOS AIRES**: **BN 979**: DC8, Sale Miércoles 04:05, con Escalas en Lima 07:08, Santiago 12:10, Llega 15:30, Desayuno y Almuerzo a Bordo. **BN 973**: DC8, Sale Jueves 03:45, con Escalas en Lima 06:45, La Paz 10:25, Asunción 13:05, Llega 16:26, Desayuno, Almuerzo y Refrigerio a Bordo. **BN 979**: DC8, Sale Viernes 05:55, con Escalas en Quito 07:25, Lima 10:10, La Paz 13:30, Llega 18:08, Desayuno y Almuerzo a Bordo. **PANAMA A CALI**: **BN 907**: DC8, Sale Lunes 17:20, Refrigerio a Bordo. **BN 973**: DC8, Sale Sábado 05:55, con Escalas en Quito 07:25, Lima 10:10, Santiago 15:05, Llega 18:25, Desayuno, Almuerzo y Llega 18:32. **BN 905/907**: DC8, Sale Jueves 18:40, Conexión en Bogotá con Vuelo BN 907, DC8, a las 20:55, Llega 21:35, Refrigerio a Bordo. **BN 905**: DC8, Sale Domingo 18:40, Llega 19:52, Cena a Bordo. **PANAMA A DALLAS**: **BN 976**: DC8, Diario, Sale 12:35, Conexión en Miami con Vuelo BN 078, Boeing 720, a las 17:05, Llega 18:45, Almuerzo y Cena a Bordo. **BN 974**: DC8, Sale Lunes 03:15, Conexión en Miami con Vuelo BN 154, Boeing 727, a las 08:15, Llega 10:35, Desayuno a BORDO. **BN 984**: DC8, Sale Miércoles 04:25, Conexión en Miami con Vuelo BN 176, DC8, a las 10:00, Llega 11:38, Desayuno a Bordo. **BN 984**: DC8, Sale Viernes 04:25, Conexión en Miami con Vuelo BN 176, DC8, a las 10:00, Llega 11:38, Desayuno a Bordo. **BN 988**: DC8, Sale Domingo 03:15, Conexión en Miami con Vuelo BN 176, DC8, a las 10:00, Llega 11:38, Desayuno a Bordo. **BN 988**: DC8, Sale Domingo 03:15, Refrigerio y Cena a Bordo. **PANAMA A HOUSTON**: **BN 918**: Boeing 727, Sale Lunes 03:00, Escala en New Orleans 06:45, Llega 08:32, Desayuno a Bordo. **PANAMA A LA PAZ**: **BN 979**: DC8, Sale Martes 05:55, con Escalas en Quito 07:25, Lima 10:10, Llega 13:30, Desayuno y Almuerzo a Bordo. **BN 973**: DC8, Sale Sábado 05:55, con Escalas en Quito 07:25, Lima 10:10, Llega 13:30, Desayuno y Almuerzo a Bordo. **PANAMA A LIMA**: **BN 907**: DC8, Sale Lunes 17:20, con Escalas en Cali 18:32, Guayaquil 20:23, Llega 22:39, Cena a Bordo. **BN 979**: DC8, Sale Martes 05:55, con Escala en Quito 07:25, Llega 10:10, Desayuno a Bordo. **BN 973**: DC8, Sale Jueves 03:45, Llega 06:45, Desayuno a Bordo. **BN 977**: DC8, Sale Jueves y Viernes 20:05, con Escala en Quito 07:25, Miércoles 05:55, Escala en Quito 07:25, Llega 10:10, Desayuno a Bordo. **BN 979**: DC8, Sale Viernes 05:55, Escala en Quito 07:25, Llega 10:10, Desayuno a Bordo. **BN 973**: DC8, Sale Sábado 05:55, Escala en Quito 07:25, Llega 10:10, Desayuno a Bordo. **BN 973**: DC8, Sale Domingo 18:40, con Escalas en Cali 19:52, Guayaquil 21:43, Llega 23:59, Cena a Bordo. Quito 21:51, Llega Viernes y Sábado 00:09, Refrigerio a Bordo. **BN 979**: DC8, Sale Viernes 05:55, Escala en Quito 07:25, Llega 10:10, Desayuno a Bordo. **BN 905**: DC8, Sale Lunes 03:15, Llega 06:45, Desayuno a Bordo. **BN 974**: DC8, Sale Martes 03:30, Llega 07:00, Desayuno a Bordo. **BN 977**: DC8, Sale Sábado 20:05, Llega 23:08, Refrigerio a Bordo. **BN 974**: DC8, Sale Miércoles 04:25, Llega 07:55, Desayuno a Bordo. **BN 972**: DC8, Sale Jueves 04:30, Llega 08:00, Desayuno a Bordo. **PANAMA A MIAMI**: **BN 976**: DC8, Diario Sale 12:35, Llega 16:05, Almuerzo a Bordo. **BN 986**: DC8, Sale Sábado 10:00, Llega 13:30, Refrigerio a Bordo. **BN 988**: DC8, Sale Domingo 03:15, Llega 06:15, Desayuno a Bordo. **BN 918**: **BN 906**: DC8, Sale Martes 14:00, Llega 17:30, Almuerzo a Bordo. **BN 250**: Boeing 727, Sale Lunes 03:00, Llega 06:45, Desayuno a Bordo. **BN 974**: DC8, Sale Martes 03:30, Escalas en **BN 984**: DC8, Sale Viernes 04:25, Llega 07:55, Desayuno a Bordo. **BN 250**: Boeing 727, Sale Domingo 10:00, Llega 13:30, Refrigerio a Bordo. **PANAMA A NEW ORLEANS**: **BN 918**: Boeing 727, Sale Lunes 03:00, Llega 06:15, Desayuno a Bordo. **BN 986**: DC8, Sale Miércoles 04:25, con Desayuno a Bordo. **BN 250**: Boeing 727, Sale Domingo 03:30, Llega 06:45, Desayuno a Bordo. **PANAMA A NEW YORK**: **BN 906**: DC8, Sale Lunes 13:10, Llega 18:55, Almuerzo a Bordo. **BN 984**: DC8, Miami 07:00, Washington 10:45, Llega 12:15, Desayuno a Bordo. **BN 976**: DC8, Sale Martes 12:35, Escala en Miami 16:05, Llega 20:10, Almuerzo y Cena a Bordo. **BN 986**: DC8, Sale Martes 05:55, Escalas en Miami 07:55, Llega 12:05, Desayuno a Bordo. **BN 976**: DC8, Sale Miércoles, Jueves, Sábado y Domingo 12:35, con Escalas en Miami 16:05, Llega 20:10, Almuerzo y Cena a Bordo. **BN 979**: DC8, Sale Martes 05:55, Sale Viernes 04:25, Escala en Miami 07:55, Llega 12:05, Desayuno a Bordo. **BN 988**: DC8, Sale Domingo 03:15, Escala en Miami 06:45, Llega 11:05. **PANAMA A QUITO**: **BN 979**: DC8, Sale Martes 05:55, Llega 07:25, Desayuno a Bordo. **BN 973**: DC8, Sale Sábado 05:55, Llega 07:25, Desayuno a Bordo. **BN 975**: DC8, Sale Miércoles 05:55, Llega 07:25, Desayuno a Bordo. **BN 979**: DC8, Sale Viernes 05:55, Llega 07:25, Desayuno a Bordo. **PANAMA A RIO DE JANEIRO**: **BN 975**: DC8, Sale Miércoles 05:55, con Escalas en Quito 07:25, Lima 10:10, Sao Paulo 17:00, Llega 18:30, Desayuno y Almuerzo a Bordo. **PANAMA A SANTIAGO**: **BN 979**: DC8, Sale Martes 05:55, con Escalas en Quito 07:25, Lima 10:10, La Paz 13:30, Llega 16:45, Desayuno y Almuerzo a Bordo. **BN 979**: DC8, Sale Miércoles 04:05, Escala en Lima 07:08, Llega 12:10, Desayuno y Refrigerio a Bordo. **BN 979**: DC8, Sale Viernes 05:55, con Escalas en Quito 07:25, Lima 10:10, Llega 15:05, Desayuno y Almuerzo a Bordo. **PANAMA A WASHINGTON**: **BN 974**: DC8, Sale Martes 03:30, Escala en Miami 07:00, **975**: DC8, Sale Miércoles 05:55, con Escalas en Quito 07:25, Lima 10:10, Llega 17:00, Desayuno y Almuerzo a Bordo. **BN 979**: DC8, Sale Viernes 08:20, con Escalas en Lima Llega 10:45, Desayuno a Bordo. **QUITO A BOGOTA**: **BN 906**: DC8, Sale Miércoles 09:30, Llega 10:45, Refrigerio a Bordo. **QUITO A BUENOS AIRES**: **BN 979**: DC8, Sale Viernes 08:20, con Escalas en Lima 10:10, Santiago 15:05, Llega 18:25, Desayuno, Almuerzo y Refrigerio a Bordo. **BN 973**: DC8, Sale Sábado 08:20, con Escalas en Lima 10:10, La Paz 13:30, Llega 18:08, Desayuno y Almuerzo a Bordo. **QUITO A CALI**: **BN 906**: DC8, Sale Lunes 09:30, Llega 10:20. **BN 906**: DC8, Sale Martes 10:35, Llega 11:25. **QUITO A DALLAS**: **BN 906**: DC8, Sale Miércoles 09:30, con Escala en Bogotá 10:45, Conexión en Miami con Vuelo BN 078, Boeing 720, a las 17:05, Llega 18:45, Refrigerio, Almuerzo y Cena a Bordo. **BN 976**: DC8, Sale Viernes 10:20, Escala en Panamá 11:50, Conexión en Miami con Vuelo BN 078, Boeing 720, a las 17:05, Llega 18:45, Refrigerio, Almuerzo y Cena a Bordo. **BN 906**: DC8, Sale Sábado 10:50, Conexión en Miami con Vuelo BN 078, Boeing 720, a las 17:05, Llega 18:45, Refrigerio, Almuerzo y Cena a Bordo. **BN 973**: DC8, Sale Sábado 08:20, con Escala en Lima 10:10, Llega 13:30, Desayuno y Almuerzo a Bordo. **QUITO A LA PAZ**: **BN 979**: DC8, Sale Martes 08:20, con Escala en Lima 10:10, Llega 13:30, Desayuno y Almuerzo a Bordo. **BN 975**: DC8, Sale Miércoles 08:20, Llega 10:10, Desayuno a Bordo. **BN 973**: DC8, Sale Sábado 08:20, Llega 10:10, Desayuno a Bordo. **QUITO A LIMA**: **BN 979**: DC8, Sale Martes y Viernes 08:20, Llega 10:10, Desayuno a Bordo. **BN 974**: DC8, Sale Martes 03:30, Escala en Cali 11:25, Panamá 13:09, Llega 17:30, Desayuno, Refrigerio y Almuerzo a Bordo. **BN 906**: DC8, Sale Miércoles 09:30, Escala en Bogotá 10:45, Llega 15:50, Refrigerio y Almuerzo a Bordo. **BN 976**: DC8, Sale Viernes 10:20, Escala en Panamá 11:50, Llega 16:05, Refrigerio y Almuerzo a Bordo. **BN 906**: DC8, Sale Sábado 10:50, Llega 15:40, Almuerzo a Bordo. **QUITO A NEW YORK**: **BN 906**: DC8, Sale Lunes 09:30, con Escalas en Cali 10:20, Panamá 11:59, Llega 18:55, Refrigerio y Almuerzo a Bordo. **BN 906/976**: DC8, Sale Miércoles 09:30, con Escala en Bogotá 10:45, Conexión en Miami con Vuelo BN 976, DC8, a las 17:35, Llega 20:10, Refrigerio, Almuerzo y Cena a Bordo. **BN 976/974**: DC8, Viernes 10:20, Conexión en Panamá con Vuelo BN 904, DC8, a las 13:10, Llega 18:55, Refrigerio y Almuerzo a Bordo. **BN 90**

Llega 20:10, Almuerzo y Cena a Bordo. **QUITO A PANAMA**: **BN 906**: DC8, Sale Lunes 09:30, Escala en Cali 10:20, Lle

ga 13:09, Refrigerio a Bordo. **BN 976**: DC8, Sale Viernes 10:20, Llega 11:50, Refrigerio a Bordo. **QUITO A RIO DE JA**

Llega 18:30, Desayuno y Almuerzo a Bordo. **QUITO A SANTIAGO**: **BN 979**: DC8, Sale Martes 08:20, con Escalas en L

Viernes 08:20, con Escala en Lima 10:10, Llega 15:05, Desayuno y Almuerzo a Bordo. **QUITO A SAO PAULO**: **BN 97**

a Bordo. **SANTIAGO A ASUNCION**: **BN 921/974**: DC8, Sale Lunes 12:35, Conexión en Buenos Aires con Vuelo BN 97

BN 970: DC8, Sale Sábado 03:15, con Escalas en La Paz 05:50, Lima 07:15, Llega 11:05, Refrigerio y Desayuno a Bo

muerzo a Bordo. **BN 979**: DC8, Sale Miércoles 12:55, Llega 15:30, Almuerzo a Bordo. **BN 979**: DC8, Sale Viernes 15:

ro a Bordo. **SANTIAGO A DALLAS**: **BN 920/986**: DC8, Sale Martes 18:30, Escala en La Paz 21:50, Conexión en Lima co

03:35, Conexión en Miami con Vuelo BN 176, DC8, a las 10:00, Llega 11:38, Cena, Refrigerio y Desayuno a Bordo. **BN**

BN 154, B 727, Jueves 08:15, Llega 10:35, Cena, Refrigerio y Desayuno a Bordo. **BN 920/984**: DC8, Sale Jueves 20:

nes 01:11, Panamá 03:35, Conexión en Miami con Vuelo BN 176, DC8, a las 10:00, Llega 11:38, Cena, Refrigerio y De

23:51, Panamá Domingo 02:15, Conexión en Miami con Vuelo BN 154, B 727, a las 08:15, Llega 10:35, Cena, Refriger

Guayaquil 23:51, Panamá Lunes 02:15, Conexión en Miami con Vuelo BN 154, B 727, a las 08:15, Llega 10:35, Cena,

18:30, Escala en La Paz 21:05, Conexión en Lima con Vuelo BN 986, DC8, a las 23:30, Llega Miércoles 01:11, Cena y

984, DC8, a las 23:30, Llega Viernes 01:11, Cena y Refrigerio a Bordo. **BN 988**: DC8, Sale Sábado 19:05, Escala en L

Escala en Lima 21:20, Llega 23:51, Cena y Refrigerio a Bordo. **SANTIAGO A HOUSTON**: **BN 988/918**: DC8, Sale Sáb

BN 918, Boeing 727, Domingo a las 03:30, Escala en New Orleans 06:45, Llega 08:32, Cena, Refrigerio y Desayuno a

BN 970: DC8, Sale Sábado 03:15, Llega 05:50, Refrigerio a Bordo. **SANTIAGO A LIMA**: **BN 920**: DC8, Sale Martes

les 21:35, Llega 23:50, Cena a Bordo. **BN 920**: DC8, Sale Jueves 20:05, Llega 22:20, Cena a Bordo. **BN 970**: DC8, Sa

BN 988: DC8, Sale Sábado 19:05, Llega 21:20, Cena a Bordo. **BN 974**: DC8, Sale Domingo 19:05, Llega 21:20, Cena

La Paz 21:05, Lima 22:30, Llega Miércoles 06:10, Cena, Refrigerio y Desayuno a Bordo. **BN 920**: DC8, Sale Jueves 20

988/920: DC8, Sale Sábado 19:05, Conexión en Lima BN 920, DC8, a las 23:25, Llega Domingo 06:10, Cena, Refriger

Escala en La Paz 21:05, Conexión en Lima con Vuelo BN 986, DC8, a las 23:30, Escalas en Guayaquil Miércoles 01:11,

Miércoles 21:35, Escala en Lima 23:50, Llega Jueves 07:00, Cena, Refrigerio y Desayuno a Bordo. **BN 920/984**: DC8,

yaquil Viernes 01:11, Panamá 03:35, Llega 07:55, Cena, Refrigerio y Desayuno a Bordo. **BN 988**: DC8, Sale Sábado 19

y Desayuno a Bordo. **BN 974**: DC8, Sale Domingo 10:05, Escalas en Lima 21:20, Guayaquil 23:51, Panamá Lunes 02:

988/918: DC8, Sale Sábado 19:05, Escala en Lima 21:20, Guayaquil 23:51, Conexión en Panamá con Vuelo BN 918,

TIAGO A NEW YORK: **BN 920/986**: DC8, Sale Martes 18:30, Escala en La Paz 21:05, Conexión en Lima con Vuelo BN

07:55, Llega 12:05, Cena, Refrigerio y Desayuno a Bordo. **BN 978**: DC8, Sale Miércoles 21:35, Escalas en Lima 23:50

do. **BN 920/984**: DC8, Sale Jueves 20:05, Conexión en Lima con Vuelo BN 984, DC8, a las 23:30, Escalas en Guayaqu

Bordo. **BN 970**: DC8, Sale Sábado 03:15, Escalas en La Paz 05:50, Lima 07:15, Bogotá 11:05, Llega 18:10, Refrigerio

Guayaquil 23:51, Panamá Domingo 02:15, Miami 06:45, Llega 11:05, Cena y Desayuno a Bordo. **SANTIAGO A PANA**

con Vuelo BN 986, DC8, a las 23:30, Escala en Guayaquil Miércoles 01:11, Llega 03:35, Cena y Refrigerio a Bordo. **BN**

a las 00:40, Llega 03:45, Cena y Refrigerio a Bordo. **BN 920/984**: DC8, Sale Jueves 20:05, Conexión en Lima con Vue

frigerio a Bordo. **BN 988**: DC8, Sale Sábado 19:05, Escalas en Lima 21:20, Guayaquil 23:51, Llega Domingo 02:15, Ce

Llega Lunes 02:15, Cena y Refrigerio a Bordo. **SANTIAGO A SAN FRANCISCO**: **BN 920**: DC8, Sale Martes 18:30, Es

frigerio y Desayuno a Bordo. **BN 920**: DC8, Sale Jueves 20:05, Escalas en Lima 22:20, Los Angeles Viernes 06:10, Lle

Conexión en Lima con Vuelo BN 920, DC8, a las 23:25, Escala en Los Angeles Domingo 06:10, Llega 08:35, Cena, Refr

Escala en La Paz 21:05, Conexión en Lima con Vuelo BN 986, DC8, a las 23:30, Escalas en Guayaquil Miércoles 01:11,

Refrigerio y Desayuno a Bordo. **BN 978**: DC8, Sale Miércoles 21:35, Escala en Lima 23:50, Conexión en Miami con Vu

BN 920/984: DC8, Sale Jueves 20:05, Conexión en Lima con Vuelo BN 984, DC8, a las 23:30, Escalas en Guayaquil V

ga 11:12, Cena, Refrigerio y Desayuno a Bordo. **BN 988**: DC8, Sale Sábado 19:05, Escalas en Lima 21:20, Guayaquil 23:51, Panamá Domingo 02:15, Conexión en Miami con Vuelo BN 154, Boeing 727, a la

08:15, Llega 09:00, Cena, Refrigerio y Desayuno a Bordo. **BN 974**: DC8, Sale Domingo 19:05, Escalas en Lima 21:20, Guayaquil 23:51, Panamá Lunes 02:15, Conexión en Miami con Vuelo BN 154, Boein

727, a las 08:15, Llega 09:00, Cena, Refrigerio y Desayuno a Bordo. **SANTIAGO A WASHINGTON**: **BN 978**: DC8, Sale Miércoles 21:35, Escalas en Lima 23:50, Miami Jueves 07:00, Llega 10:45, Cena, R

frigerio y Desayuno a Bordo. **ASUNCION A BS. AIRES**: **BN 979**. DC8, Sale Jueves 13:50, Llega 16:26, Refrigerio a Bordo. **BN 979**: DC8, Sale Domingo 13:50, Llega 16:26, Refrigerio a Bordo. **ASUNCION**

Como quieras.

el Clan Braniff

El Clan va contigo.
Braniff International

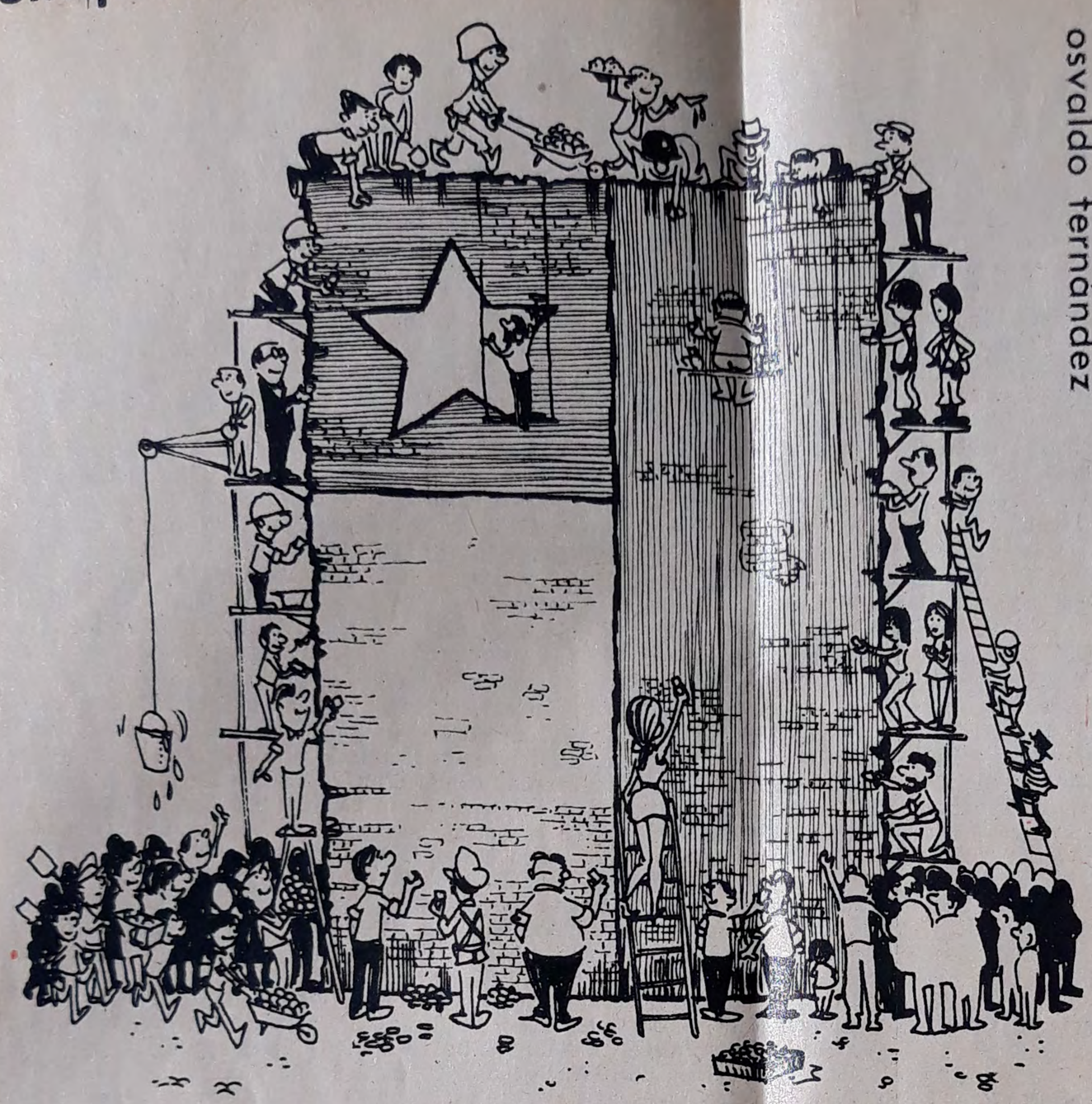

osvaldo fernández

Decíamos ayer...

Cuando han pasado las cosas que han pasado, al periodista no le es fácil reaparecer en letras de molde. Hablar del tiempo, o de los peces de colores, se descarta por absurdo. Y porque no faltaría quien les hallara las más secretas, tortuosas y jocundas intenciones hasta a los puntos y las comas, si uno cayese en la tentación de tocar algún tema "na' que ver".

¿Cantar loas? Caramba, cuando se han pasado los cuarenta, no se suma uno al coro ni aunque esté de acuerdo: es tarde para empezar a criar bisagras.

¿Entonces?

Entonces, con el mayor respeto —y sin ánimo de compararse—, el periodista siente una leal envidia hacia fray Luis de León.

Ustedes lo recuerdan, sin duda. Recuerdan cómo el 27 de mayo de 1572 la Inquisición lo detuvo y cómo el maestro, predicador, poeta, pasó más de tres años en la sombra y el oprobio, y cómo un día fue puesto en libertad y regresó a sus clases en la Universidad de Salamanca.

Los que eran sus amigos, los que eran sus alumnos, y una buena cantidad de curiosos, se habían reunido para escuchar sus primeras palabras.

Ante la sala repleta, fray Luis eludió al encierro con esta sola frase:

—Decíamos ayer...

¿Se habrá reído alguien? La historia no consigna el dato. La historia sólo tiende a consignar los hechos solemnes y las palabras pomposas.

Pero hay algo más hondo que el humor, o la ironía, en ese formidable "Decíamos ayer...". Primero, una afirmación viril: tres o cuatro años de angustia, la opresión física, el intento de meter su mente en un molde, nada significan para un hombre libre. No dejan otra huella que el deseo de seguir diciendo lo de ayer.

Y no con menos ganas.

Es otro punto importante. Saliendo de manos de la Inquisición, fray Luis retoma el hilo. No lo corrige. No lo adapta. Por mucho que haya sido el sufrimiento, fray Luis va a continuar en lo suyo:

—Decíamos ayer...

A cuatro siglos de distancia —y casi justo cuatro siglos—, a mucha mayor distancia en otros campos, el periodista, hoy, siente unas ganas locas de empezar su artículo con el maravilloso, altivo, noble, profundo tópico del maestro de Salamanca:

—Decíamos ayer...

El periodista piensa:

—Pero ¿qué dije ayer?

Y se responde:

—Ayer dije que éramos pocos los chilenos, y que si se pretendía construir algo, había que hacerlo entre todos. Que no nos sobra nadie, y que es absurdo el anti que rechaza, y sólo sirve el *vamos* que une...

—Sí —se interrumpe el periodista—, y también dije que la Patria no era ninguna cosa rara, ni abstracta: que era antes que nada su gente, la de hoy y las raíces que echó en el pasado y las ramas que se abren al futuro, y que amar a la Patria pasa inevitablemente por amar a los que la formamos...

—Sí, sí —corta, a su vez, el periodista al periodista—, y en alguna parte hablé de que es tonto pensar en que las sociedades se mejoran mejorando estructuras. Que eso puede ayudar, pero no basta. Que lo básico, lo ineludible, es la gente. Mejoremos la gente y...

—Eso —el periodista no puede estar más de acuerdo con el periodista— hay que repetirlo y ahondarlo, porque...

El periodista sonríe.

El periodista también.

Con cierta tranquilidad, y con mucha, mucha humildad, va, toma la máquina, pone el papel, cierra el libro de donde sacó la fecha y el tiempo de la condena, murmura al aire:

—Perdón, fray Luis...

Y comienza a teclear:

Decíamos ayer...

el director de una gran empresa
Es también obrero y socio de ella. ¿Le extraña? Quizás, pero no es raro. Hace muchos años que usuarios y trabajadores participan en la dirección y en los ingresos. Por eso arreglan sus diferencias en mesa redonda. ¿Para qué tener conflictos? Sería ir contra ellos mismos. Son Cooperativa Sodimac.
COOPERATIVA SODIMAC
las cooperativas son participación.

ésta es
MULTImesa
la mesa práctica
plana, inclinada
alta o baja
para mil usos.
Multi-mesa ofrece una práctica solución a todas sus actividades. Estilizada y moderna, de tamaño ideal. Con cubierta de formalita en variados colores, ruedas aptas para todos los pisos, incluso alfombras. Multimesa fue creada para su comodidad. Usela como guste y guardela fácilmente plegada.
industria metalurgica
JULIO FINGER BELLETI
AV. EINSTEIN 742 - FONO 373207 - SANTIAGO